www.ninadam.co.in

తెలుగు దినపత్రిక

నినాదం

నిఖార్సైన జర్నలిజం

ఆదివారం 29-12-2024 | సంపుటి: 21 | సంచిక: 102 | పేజీలు: 12 + 12వెల: రూ. 7/-

Published from Vijayawada Circulated from Vijayawada, Guntur, Ongole, Nellore, Tirupathi, Kadapa, Ananthapur, Kurnool, Tadepalligudem, Rajahmundry, Visakhapatnam, Srikakulam

మన్మోహన్ అంత్యక్రియల్లో నిర్లక్ష్యం

ప్రత్యేక స్థలం కేటాయించక పోవడం దారుణం

కాంగ్రెస్ అగ్రనేత రాహుల్ విమర్శలు

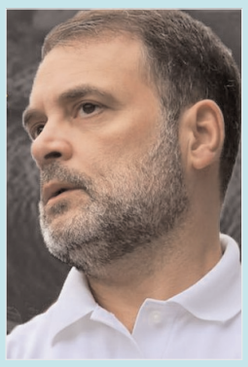

న్యూఢిల్లీ,(నినాదం): మాజీ ప్రధాని మన్మోహన్ సింగ్ అంత్యక్రియలను శనివారం ఢిల్లీ నిగమ్‌బోధ్ ఘాట్ వద్ద నిర్వహించడం వివాదానికి దారి తీసింది. మాజీ ప్రధానిని, సిక్కు సమాజాన్ని నరేంద్ర మోడీ ప్రభుత్వం 'పూర్తిగా అవమానిం చింది' అని కాంగ్రెస్ అగ్ర నేత రాహుల్ గాంధీ ఆరోపించారు. ఇతర నేతలకు ప్రత్యేక అంత్యక్రియల ప్రదేశాలు కేటాయించిన సందర్భాలను రాహుల్ ఉటంకించారు. అయితే కాంగ్రెస్ రాజకీయాలకు పాల్పడుతోందని బిజెపి ఆరోపించింది. మన్మోహన్ సింగ్‌ను 'ఎన్నడూ గౌరవించని' కాంగ్రెస్ 'ఆయన మరణం తరువాత రాజకీయాలకు పాల్పడడం శోచనీయం' అని బిజెపి సీనియర్ నేత సుధాంశు త్రివేది అన్నారు.

2

నటి ఊర్మిళ కారు డ్రైవర్ నిర్లక్ష్యం

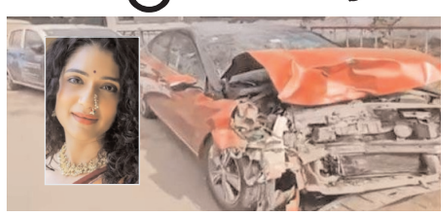

కారు ఢీకొని మెట్రో కార్మికుడి దుర్మరణం

ముంబై,(నినాదం): ముంబైలో హీరోయిన్ ఊర్మిళ కొఠారే కారు శుక్రవారం రాత్రి బీభత్సం సృష్టించింది. ఈ ప్రమాదంలో మెట్రో ప్రాజెక్ట్‌లో పని చేస్తున్న కార్మికుడు మృతిచెందాడు. అతివేగంగా కారు నడపడం వల్లే ఈ ప్రమాదం జరిగిందని పోలీసులు తెలిపారు. ఊర్మిళా కొఠారే డ్రైవర్ కారును అత్యంత వేగంగా నడిపాడని పోలీసులు పేర్కొన్నారు.

2

సాగర్ డ్యామ్‌పై సీఆర్పీఎఫ్ భద్రత తొలగింపు

తిరిగి ఎస్పీఎఫ్ ఆధీనంలోకి సాగర్

2

మన్మోహన్ సింగ్‌కు తుది వీడ్కోలు

నిగమ్‌బోధ్ ఘాట్‌లో ప్రభుత్వ లాంఛనాలతో అంత్యక్రియలు

నివాళి అర్పించిన రాష్ట్రపతి ముర్ము, ఉపరాష్ట్రపతి ధన్‌కడ్

ప్రధాని మోడీ, మంత్రులు, స్పీకర్ తదితరులు కాంగ్రెస్ కార్యాలయం నుంచి ఘాట్ వరకు అంతిమయాత్ర

న్యూఢిల్లీ,(నినాదం) :

ఇక సెలవ్ అంటూ ఆర్థికవేత్త మన్మోహన్ నింగికేగారు. దివంగత మాజీ ప్రధానికి వీడ్కోలు పలికారు. దివికేగిన దివంగత నేతకు ప్రముఖులు కడసారి శ్రద్ధాంజలి ఘటించారు. అనారోగ్యంతో తుదిశ్వాస విడిచిన భారత మాజీ ప్రధాని మన్మోహన్ సింగ్ అంత్యక్రియలు ముగిశాయి. దిల్లీలోని నిగమ్‌బోధ్ ఘాట్‌లో ఆయన పార్థివదేహానికి ప్రభుత్వ లాంఛనాలతో అంతిమ సంస్కారాలు పూర్తి చేశారు. కాంగ్రెస్ ఎంపీ రాహుల్ గాంధీ పాడె మోశారు.రాష్ట్రపతి ద్రౌపదీ ముర్ము, ఉప రాష్ట్రపతి జగ్‌దీప్ ధన్‌ఖడ్, ప్రధానమంత్రి నరేంద్రమోదీ, లోక్‌సభ స్పీకర్ ఓం బిర్లా, కేంద్ర మంత్రులు అమిత్ షా, రాజ్‌నాథ్ సింగ్, జేపీ నడ్డా, కిరణ్ రిజిజు, కాంగ్రెస్ జాతీయాధ్యక్షుడు మల్లికార్జున్ ఖర్గే, కాంగ్రెస్ అగ్రనేతలు సోనియాగాంధీ, రాహుల్ గాంధీ, ప్రియాంక గాంధీ, దిల్లీ లెఫ్టినెంట్ గవర్నర్ వీకే సక్సేనా హాజరై మాజీ ప్రధానికి తుది వీడ్కోలు పలికారు.

తెలుగు భాషను కాపాడుకుందాం

ఆత్మాభిమానాన్ని పెంచుకుందాం

- తెలుగు భాష ఔన్నత్యం కోసం కృషి చేద్దాం
- భాషా, సంస్కృతులను పరిరక్షించు కోవాల్సిందే
- ప్రపంచ తెలుగు రచయితల మహాసభలో జస్టిస్ ఎన్వీరమణ పిలుపు

2

విజయవాడ: 'తెలుగు భాషను కాపాడుకుందాం. ఆత్మాభిమానాన్ని పెంచుకుందాం అనే నినాదంతో ఐక్యత చాటేందుకు నలుమూలల నుంచి విజయవాడకు తరలివచ్చిన వారందరికీ వందనాలు' అని సుప్రీంకోర్టు మాజీ ప్రధాన న్యాయమూర్తి జస్టిస్ ఎన్వీ రమణ అన్నారు. విజయవాడలో జరుగుతున్న ప్రపంచ తెలుగు రచయితల ఆరో మహాసభల్లో ఆయన పాల్గొని ప్రసంగించారు.'తెలుగు భాషా, సంస్కృతిని పరిరక్షించుకున్నప్పుడే మనం గొప్పవారమవుతాం. జాతి మనుగడకు, వికాసానికి ధైర్యం కావాలి. భాష లేకపోతే.. ఎన్ని ఉన్నా చరిత్ర లేని అనాథలం, అక్షరం లేని అభాగ్యులం అవుతామన్నారు.

108, 104 సేవలకు సింగిల్ సర్వీస్ ప్రొవైడర్

కొత్తగా 190 కొత్త 108 వాహనాల కొనుగోలు

వైద్య ఆరోగ్యశాఖపై ముఖ్యమంత్రి చంద్రబాబు సమీక్ష

అమరావతి, (నినాదం):

ఇకపై 108, 104 సేవలకు సింగిల్ సర్వీస్ ప్రొవైడర్ ఉండేలా ప్రభుత్వం చర్యలు తీసుకోబోతున్నది. వైద్య ఆరోగ్యశాఖపై ముఖ్యమంత్రి చంద్రబాబు సమీక్ష నిర్వహించారు. ఈ సందర్భంగా పలు కీలక ప్రతిపాదనలకు సీఎం ఆమోదం తెలిపారు. 190 కొత్త 108 వాహనాల కొనుగోలుకు ప్రభుత్వం నిర్ణయం తీసుకుంది. 108 అంబులెన్స్ సిబ్బంది, డ్రైవర్లకు అదనంగా ఇకపై 4వేలు ఇవ్వనున్నారు. అందుబాటులోకి కొత్తగా 58 మహాప్రస్థానం వాహనాలు రానున్నాయి. ప్రతి మండలంలో జన ఔషధి స్టోర్స్ ఏర్పాటు చేయాలని నిర్ణయించారు. ప్రివెంటివ్ హెల్త్ కేర్‌కు ప్రాధాన్యం ఇచ్చేలా వైద్య శాఖ ప్రణాళికలు సిద్ధం చేసుకోవాలని సీఎం సూచించారు. వైద్య శాఖలో పెండింగ్‌లో ఉన్న సమస్యలు, తీసుకురానున్న సంస్కరణలపై చర్చించారు. మంత్రి సత్య కుమార్‌తో పాటు, వైద్యారోగ్యశాఖ ఉన్నతాధికారులు సమావేశంలో పాల్గొన్నారు.

కళ్లు నెత్తికెక్కాయి

ఇష్టారాజ్యంగా వ్యవహరిస్తే గట్టిగా బుద్ధి చెబుతాం

- ఇది వైకాపా రాజ్యం అనుకుంటున్నారా
- గాలివీడు ఎంపీడీవో జవహర్ బాబుకు పరామర్శ
- దాడి గురించి ఆరా తీసిన పవన్ కళ్యాణ్

కడప, (నినాదం):

అహంకారంతో వైకాపా నేతలకు కళ్లు నెత్తికెక్కాయని డిప్యూటి సిఎం పవన్ కళ్యాణ్ ఘాటుగగా హెచ్చరించారు. ఇది కూటమి ప్రభుత్వం.. వైకాపా రాజ్యం అనుకుంటున్నారా.. ఖబద్దార్. ఇష్టారాజ్యంగా చేయలేరు. విరీ అహంకారం ఎలా అణచివేయాలో మాకు తెలుసు. చేసి చూపిస్తాం. అధికారులపై దాడి చేస్తే తోలు తీస్తాం' అని పవన్ కళ్యాణ్ హెచ్చరించారు. కడప రిమ్స్ ఆసుపత్రిలో చికిత్స పొందుతున్న గాలివీడు ఎంపీడీవో జవహర్ బాబును డిప్యూటీ సీఎం పవన్ కల్యాణ్ పరామర్శించారు. ఆయన ఆరోగ్య పరిస్థితిని వైద్యులను అడిగి తెలుసుకున్నారు. బాధితుడికి అండగా ఉంటామని హామీ ఇచ్చారు.

మీడియాతో డిప్యూటీ సీఎం పవన్ మాట్లాడారు. 'గాలివీడు ఎంపీడీవో వహర్‌బాబును అమానుషంగా కొట్టారు. అధికారులపై దాడి చేయడం వైకాపాకు కొత్త కాదు. ఆధిపత్యం, అహంకారంతో అధికారులపై దాడులు చేస్తే ఎలాంటి శిక్షలు పడతాయో చూపిస్తాం. పులివెందుల నియోజకవర్గంలో ఓ రైతు కుటుంబం ఆత్మహత్యపై పవన్ స్పందించారు. ఆ ఘటన బాధాకరమని.. దీనిపై విచారణ జరుగుతోందని పేర్కొన్నారు. రెండ్రోజుల క్రితం రైతు తన భూమి మ్యుటేషన్ పెట్టుకున్నారని.. ఎలాంటి పరిస్థితుల్లో ఈ ఘటన జరిగిందో నివేదిక వచ్చాక చర్యలు

➤ 2వ పేజీలో..

గర్వపడేలా చేశావ్

నితీశ్ సెంచరీకి నేతల ఫిదా

ప్రశంసల వర్షం కురిపించిన చంద్రబాబు

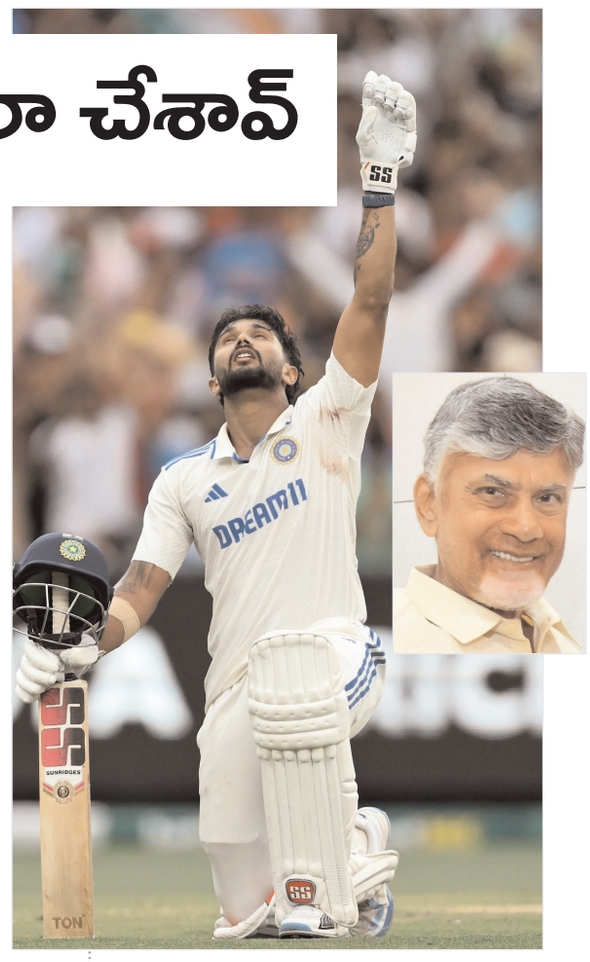

అమరావతి, (నినాదం):

ఆస్ట్రేలియా గడ్డపై అద్భుతమైన సెంచరీతో చెలరేగిన తెలుగు తేజం నితీష్ కుమార్ రెడ్డి మీద అన్ని వైపుల నుంచి ప్రశంసల వర్షం కురస్తోంది. కష్టకాలంలో క్రీజులోకి అడుగుపెట్టి అతడు చేసిన పోరాటం, కంగారూ బౌలర్లకు ఎదుర్కొడ్డి జట్టును ఓటమి నుంచి బయటపడేసిన తీరుకు అంతా ఫిదా అవుతున్నారు. 21 ఏళ్ల కుర్రాడు.. నితీష్ ఇన్నింగ్స్ మీద ఏపీ సీఎం నారా చంద్రబాబు నాయుడు స్పందించారు. గర్వపడేలా చేశావ్ అంటూ తెలుగోడ్ని మెచ్చుకున్నారు. సూపర్బ్ సెంచరీ సాధించిన నితీష్ రెడ్డికి చంద్రబాబు అభినందనలు తెలిపారు.

పీజేఆర్ అంటే పేరు కాదు బ్రాండ్...

ప్రజల గుండెల్లో ఆయన ఎప్పటికీ చిరంజీవే

- చివరి శ్వాస వరకు పేదలు, కార్మికుల కోసమే పరితపించారు..
- ప్రభుత్వం తరఫున నివాళులర్పించిన మంత్రి శ్రీధర్ బాబు

హైదరాబాద్, ప్రతినిధి: (నినాదం)

పీజేఆర్(పి.జనార్థన్ రెడ్డి) అంటే పేరు కాదు.. ఒక బ్రాండ్ అని రాష్ట్ర ఐటీ, పరిశ్రమల శాఖ మంత్రి దుద్దిల్ల శ్రీధర్ బాబు పేర్కొన్నారు. శనివారం పీజేఆర్ 17వ వర్ధంతి సందర్భంగా ఖైరతాబాద్ కూడలి లోని ఆయన విగ్రహానికి ప్రభుత్వం తరఫున లిరాష్ట్ర ఐటీ, పరిశ్రమల శాఖ మంత్రి శ్రీధర్ బాబు పూల మాల వేసి.. నివాళులు అర్పించారు.

మంత్రి శ్రీధర్ బాబు మాట్లాడుతూ పేదలు, కార్మికులు, కాంగ్రెస్ పార్టీ బలోపేతానికి పీజేఆర్ చేసిన సేవలను ఆయన గుర్తు చేసుకున్నారు. 'కొంత మంది రాజకీయ నాయకులే ప్రజల గుండెల్లో చిరంజీవిగా ఉంటారు. ఆ జాబితాలో పీజేఆర్ ముందు వరుసలో ఉంటారు. పేదలు, కార్మికుల పక్షపాతిగా చివరి శ్వాస వరకు వారి కోసమే తపించారు' అని కొనియాడారు. చివరి వరకు వరకు కాంగ్రెస్ పార్టీ సిద్ధాంతమే శ్వాసగా బతికారు. సీఎల్పీ నాయకుడిగా రాష్ట్ర రాజకీయాల్లో తనదైన ముద్ర వేశారు. ఉమ్మడి రాష్ట్రం లో తెలంగాణకు జరుగుతున్న అన్యాయాలపై గళమెత్తారు. నా ప్రాంతం... నా ప్రజలే ముఖ్యం అంటూ సొంత పార్టీ సీఎం పైనే ధిక్కార స్వరం వినిపించారు. ఎంతో మందికి రాజకీయాల్లో ఓనమాలు నేర్పించి, పెద్ద పెద్ద నాయకులుగా తయారు చేశారు' అని గుర్తు చేసుకున్నారు. పీజేఆర్ స్ఫూర్తితోనే 'ప్రజా ప్రభుత్వం' ముఖ్యమంత్రి రేవంత్ రెడ్డి నాయకత్వం లోని పేదలు, బడుగు, బలహీన వర్గాల అభివృద్ధి కోసం చిత్తశుద్ధితో కృషి చేస్తున్నట్లు వివరించారు. కార్యక్రమం లో సీఎం సలహాదారు శ్రీ వేం నరేందర్ రెడ్డి, సికింద్రాబాద్ మాజీ ఎంపీ అంజన్ కుమార్ యాదవ్, పీజేఆర్ కుమార్తె విజయా రెడ్డి తదితరులు పాల్గొన్నారు.

నితీశ్ సెంచరీ.. తగ్గేదేలేదంటూ స్టైల్..

తెలంగాణ సిఎం రేవంత్‌పై అంబటి మరో కామెంట్

అతడు అర్ధ శతకం నమోదు చేసిన సమయంలో పుష్ప స్టైల్‌లో 'తగ్గేదేలే' అంటూ మేనరిజంతో సంబురాలు చేసుకున్నాడు. ప్రస్తుతం ఈ వీడియో సోషల్ మీడియాలో తెగ వైరల్ అవుతోంది. అతడి పుష్ప స్టైల్ సెలబ్రేషన్స్‌పై వైసీపీ నేత, మాజీ మంత్రి అంబటి రాంబాబు స్పందించారు.

➤ 2వ పేజీలో..

విద్యుత్ చార్జీల పెంపు భారం ప్రభుత్వమే భరించాలి

సూపర్-6 హామీలు ఎప్పుడు అమలు చేస్తారో చెప్పాలి

- కూటమి ఎన్నికల హామీలు అమలు చేయడం లేదు
- మాజీమంత్రి బొత్స విమర్శలు

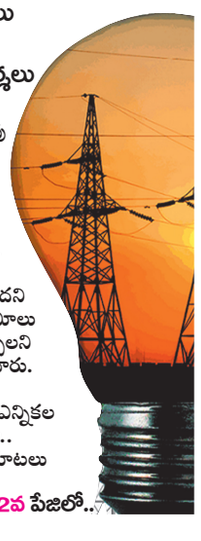

విశాఖపట్నం: విద్యుత్ చార్జీల పెంపు భారం ప్రభుత్వమే భరించాలని మాజీ మంత్రి బొత్స సత్యనారాయణ అన్నారు. చార్జీల పెంపు నిర్ణయాన్ని వెనక్కు తీసుకోవాలని చెప్పారు. కూటమి ప్రభుత్వం ఎన్నికల హామీలు అమలు చేయడం లేదని మండిపడ్డారు. సూపర్-6 హామీలు ఎప్పుడు అమలు చేస్తారో చెప్పాలని బొత్స సత్యనారాయణ ప్రశ్నించారు. విద్యుత్ చార్జీల పెంపు భారం ప్రజలపై వేయొద్దని చెప్పారు. ఎన్నికల హామీలు అమలు చేయకుండా.. కూటమి ప్రభుత్వం కల్లబొల్లి మాటలు చెబుతోందని మండిపడ్డారు.

2వ పేజీలో..

మత్స్యకారుల జీవనోపాధికి చర్యలు

- నదీతీర ప్రాంతాల్లో చేపపిల్లల పెంపకం
- కృష్ణానదిలో చేపపిల్లలు వదిలిన సుజనాచౌదరి

విజయవాడ: అంతరించిపోతున్న మత్స్య సంపదను తిరిగి పెంచటంతో పాటు మత్స్యకారులకు జీవనోపాధి కల్పించేందుకు నదీ తీరప్రాంతాలలో చేప పిల్లలను విడుదలచేస్తున్నట్లు జిల్లా కలెక్టర్ డా.జి.లక్ష్మీశ, శాసన సభ్యులు యలమంచిలి సత్యన్నారాయణ (సుజనా చౌదరి) లు తెలిపారు. జిల్లా మత్స్యశాఖ ఆధ్వర్యంలో స్థానిక భవానీపురం సమీపంలో గల భవానీ ఘాట్ వద్ద శనివారం కలెక్టర్ జి. లక్ష్మీశ, విజయవాడ పశ్చిమ నియోజకవర్గ శాసన సభ్యులు యలమంచిలి సత్యన్నారాయణ (సుజనా చౌదరి) కృష్ణనదిలో చేప పిల్లలను విడుదల చేసారు.

➤ 2వ పేజీలో..

దల్లేవాల్‌కు వైద్య సాయం అందకుండా అడ్డంకులు

రైతుసంఘాల తీరుపై మండిపడ్డ సుప్రీం

న్యూఢిల్లీ,(నినాదం): రైతు సంఘాల నేతలపై సుప్రీంకోర్టు ఆగ్రహం వ్యక్తంచేసింది. ఆమరణ నిరాహార దీక్ష చేస్తున్న రైతు నాయకుడు జగ్జీత్ సింగ్ దల్లేవాల్ ఆరోగ్యం రోజురోజుకీ క్షీణిస్తున్నా.. ఆయనకు వైద్య సహాయం అందకుండా అడ్డుకుంటున్న రైతు సంఘాల తీరును అత్యున్నత న్యాయస్థానం తప్పుబట్టింది. నిజంగా ఆయన క్షేమం కోరుకునేవారైతే అలా అడ్డుకోరనే విషయాన్ని వారికి తెలియ జేయాలని జస్టిస్ సూర్యకాంత్ పంజాబ్ చీఫ్ సెక్రటరీకి సూచించారు.

➤ 2వ పేజీలో..

నినాదం
నిఖార్సైన జర్నలిజం
ఆదివారం, తెలంగాణ
29 డిసెంబర్ 2024
www.ninadam.co.in

విద్యుత్ చార్జీల పెంపు భారం ప్రభుత్వమే భరించాలి

విద్యార్థుల ఫీజు బకాయిలు విడుదల చేయాలని జనవరి 3వ తేదీన నిరసన చేయాలని ముందు నిర్ణయం తీసుకున్నామని.. కానీ, విద్యార్థులకు పరీక్షలు ఉన్నందున ఈ కార్యక్రమాన్ని జనవరి 29వ తేదీకు వాయిదా వేశామని తెలిపారు. తెచ్చిన అప్పులను కూటమి సర్కార్ ఏమి చేస్తుందో అర్థం కావడం లేదని అన్నారు. సూపర్-6 హామీలు ఎప్పుడు అమలు చేస్తారో చెప్పాలని బొత్స సత్యనారాయణ ప్రశ్నించారు. అలాగే సినీ ప్రముఖులపై బొత్స సత్యనారాయణ సంచలన వ్యాఖ్యలు చేశారు. గతంలో వైసీపీ అధినేత జగన్ మోహన్ రెడ్డిను, ఇప్పుడూ తెలంగాణ ముఖ్యమంత్రి రేవంత్ రెడ్డి దగ్గరకు సినిమా ప్రముఖులు వెళ్లి కలిశారని చెప్పారు. సినిమా రంగం వాళ్లు అవకాశ వాదులని ప్రజలు అనుకుంటున్నారని విమర్శించారు. సినిమాల బెనిఫిట్ షోలు కావాలని తాను చెప్పను..వద్దని చెప్పను.. ఏ నిర్ణయాన్ని కూడా తాను చెప్పనని బొత్స సత్యనారాయణ అన్నారు. ప్రశ్నిస్తానని చెప్పిన ఏపీ డిప్యూటీ సీఎం పవన్ కల్యాణ్.. ఇప్పుడు ప్రభుత్వ తప్పులను ఎందుకు ప్రశ్నించడం లేదని నిలదీశారు. మంత్రి కొండ పల్లి శ్రీనివాస్ రెండు సార్లు తనను కలిశారని.. పవన్ కల్యాణ్, నారా లోకేష్ కూడా గతంలో తనను కలిశారని చెప్పారు. తెలుగుదేశం పార్టీ నేతలు లేనిపోనివి సృష్టిస్తారని.. మంత్రి శ్రీనివాస్ మీద ఎవరైతే ప్రచారం చేస్తున్నారో వాళ్లనే అడగాలని అన్నారు. శ్రీనివాస్‌ను బద్నాం చేసే ప్రయత్నం చేస్తున్నారని మండిపడ్డారు. మంత్రి కొండపల్లి శ్రీనివాస్ తమ రాజకీయ ప్రత్యర్థి..శ్రీనివాస్ గెలిచింది.. నా తమ్ముడు మీద అని గుర్తుచేశారు. పవన్ కల్యాణ్ పర్యటనలో నకిలీ ఐపీఎస్ వస్తే ఏం చేస్తున్నారని అన్నారు. తప్పు జరిగితే తోలు తీస్తానన్న పవన్ కల్యాణ్ మాటలు ఏమైపోయాయన్నారు. నకిలీ ఐపీఎస్ అధికారితో పోలీసులు ఫొటోలు తీసుకోవడం విడ్డూరంగా ఉందన్నారు. ఏపీ డీజీపీ ద్వారకా తిరుమల రావు అంటే గౌరవం ఉంది..ఆయనకు పదవి వచ్చిన తర్వాత డీజీపీ అనే సంగతి మర్చిపోయా రని విమర్శించారు. డీజీపీ తమ ఫోన్ ఎత్తడానికి కూడా భయపడిపోతున్నారని చెప్పారు. బీజేపీ ఏపీ అధ్యక్షురాలు పురందేశ్వరి అక్కడో మాట.. ఇక్కడో మాట మాట్లాడుతున్నా రని విమర్శించారు. జమిలీ ఎన్నికలు వస్తాయని గతంలో చంద్రబాబు చెప్పారని.. తాము ఎప్పుడూ జమిలీ ఎన్నికల గురించి మాట్లాడలేదని బొత్స సత్యనారాయణ స్పష్టం చేశారు.

మన్మోహన్ విశాల హృదయం గల వ్యక్తి

గుర్తు చేసుకున్న మంత్రి నారాలోకేశ్

అమరావతి:భారత మాజీ ప్రధాని మన్మోహన్ సింగ్ మృతికి సంతాపం వ్యక్తం చేస్తున్నప్పుడు .. తమ కుటుంబం పట్ల ఆయనకున్న విశాల హృదయం, దయ గుర్తుకు వచ్చిందని విద్య, ఐటీ శాఖ మంత్రి నారా లోకేశ్ తెలిపారు. మన్మోహన్ సింగ్ అరుదైన రాజనీతిజ్ఞుడు. ఆయన విశాల హృదయానికి మేం రుణపడి ఉంటాం' అని లోకేశ్ గుర్తు చేసుకున్నారు. '2004 అలిపిరి బాంబు దాడి నుంచి చంద్రబాబు కోలుకున్నాక.. ఆ ఏడాది జరిగిన సార్వత్రిక ఎన్నికల్లో తెలుగుదేశం పార్టీ ఓడిపోయింది. ఆ క్లిష్ట సమయంలో అప్పటి రాష్ట్ర ప్రభుత్వం చంద్రబాబు భద్రత తగ్గించే ప్రయత్నం చేసింది. మా పార్టీ నేతలు ఈ విషయాన్ని అప్పటి ప్రధాని మన్మోహన్ సింగ్ దృష్టికి తీసుకెళ్లారు. వెంటనే చంద్రబాబుకు పూర్తి భద్రత పునరుద్ధరించాలని ఆయన ఆదేశించారు. నాటి రాష్ట్ర ప్రభుత్వ అభీమతానికి వ్యతిరేకంగా ఎన్ఎస్‌జీ కమాండోలతో పూర్తి భద్రత కల్పించాలని ఆదేశాలిచ్చారు.

ఐదేళ్లతో విద్యుత్ ఉత్పత్తి సంస్థలు నిర్వీర్యం

జగన్ పాలనపై మండిపడ్డ మంత్రి పార్థసారథి

అమరావతి: విద్యుత్ భారాల పాపం వైసీపీ అధినేత, మాజీ సీఎం జగన్ మోహన్ రెడ్డిదే అని పౌర సంబంధాల శాఖ మంత్రి కొలుసు పార్థసారథి ఆరోపించారు. గత ఐదేళ్లతో విద్యుత్ ఉత్పత్తి సంస్థలను జగన్ రెడ్డి నిర్వీర్యం చేశారని విమర్శించారు. విద్యుత్ కొనుగోలు పేరుతో హిందూజాకు రూ.1400 కోట్లు ముట్టజెప్పి... కేపీహెచ్‌బీలో 10 ఎకరాలు జగన్ బినామీలు కొట్టేశారని ఆరోపించారు. విద్యుత్ రంగంలో రూ.50 వేల కోట్లు జగన్ అప్పులు పెట్టారని విమర్శించారు. ఒక్క విద్యుత్ రంగంలోనే జగన్ మోహన్ రెడ్డి రూ.1,29,500 కోట్లు నష్టాన్ని పెట్టి వెళ్లారని అన్నారు. 2014 ? 2019లో చంద్రబాబు పాలనలో మిగులు విద్యుత్ ఉత్పత్తి చేసి జగన్ చేతిలో పెట్టి వెళ్లారని మండిపడ్డారు. ఏపీని లోటు విద్యుత్ నుంచి మిగులు విద్యుత్‌గా సీఎం చంద్రబాబు మార్చారని అన్నారు. పోలవరం 2021లో పూర్తి చేసి ఉంటే విద్యుత్ ఆదా అయ్యేదని తెలిపారు. హిందూజాకు రూ.1400 కోట్లు జగన్ అప్పనంగా ఇచ్చారని మంత్రి కొలుసు పార్థసారథి ఆరోపించారు.

ఐదేళ్లలో పదిసార్లు విద్యుత్ చార్జీలు పెంపు

టీడీపీ మాజీ ఎమ్మెల్యే వర్మ విమర్శలు

కాకినాడ: మాజీ ముఖ్యమంత్రి జగన్మోహన్ రెడ్డి తన ఐదేళ్లలో పది సార్లు విద్యుత్ చార్జీలు పెంచారని పిఠాపురం టీడీపీ మాజీ ఎమ్మెల్యే వర్మ అన్నారు. జగన్ అవినీతి మూలంగా రాష్ట్ర విద్యుత్ సంస్థలపై రూ. 1.29 వేల కోట్ల భారం పడిందని అన్నారు. విద్యుత్ చార్జీలు పెంపు వల్ల ప్రజలపై రూ. 32 వేల 166 కోట్లు భారం పడిందన్నారు. విద్యుత్ సంస్థల కోసం రూ.49 వేల కోట్లు అప్పు చేసిన ఘనత జగన్మోహన్ రెడ్డిదేనని ఆరోపించారు. జెన్కో విద్యుత్ ఎ÷-లాంట్‌లో విద్యుత్ ఉత్పత్తి తగ్గించడం వల్ల రూ. 3 వేల కోట్లకు పైగా నష్టం వాటిల్లిందని అన్నారు. 2023, 24 సంవత్సరాల్లో జగన్ పెంచిన విద్యుత్ చార్జీలే ఇప్పుడు పెరిగాయన్నారు. ఇప్పుడు కూటమి ప్రభుత్వమేదో విద్యుత్ చార్జీలు పెంచినట్లుగా వైసీపీ నేతలు డ్రామాలు ఆడుతున్నారని వర్మ విమర్శించారు.

ఆనాడు రేట్లు పెంచి.. ఇప్పుడు రోడ్‌ఎలక్కడమా: గిడ్డి ఈశ్వరి

పాడేరు: వైసీపీ ప్రభుత్వం తప్పిదం వల్లే కరెంట్ చార్జీలు పెరుగుతున్నాయని తెలుగుదేశం పార్టీ పాడేరు మాజీ ఎమ్మెల్యే గిడ్డి ఈశ్వరి అన్నారు. వైసీపీ ప్రభుత్వంలో పదిసార్లు కరెంట్ చార్జీలు పెంచినప్పుడు నోరుమూసుకున్న వైసీపీ నాయకులు ఇప్పుడు రోడ్లెక్కడం విచిత్రంగా ఉందని విమర్శించారు. గిరిజన ప్రాంతంలో గెలిచినా వైసీపీ ఎమ్మెల్యేలు అసెంబ్లీకి వెళ్లి ఇక్కడ ఉన్న గిరిజన సమస్యలపై మాట్లాడాలని అన్నారు. గతంలో టీడీపీ ప్రభుత్వం గిరిజనులకు 200 యూనిట్లు ఫ్రీ కరెంట్ అందించిందని గుర్తుచేశారు. గిరిజనులను ఆదుకునేది కూటమి ప్రభుత్వం మాత్రమేనని గిడ్డి ఈశ్వరి తెలిపారు.

ఏపీలో 'స్మార్ట్ పోలీస్ ఏఐ'

- అమలు చేస్తున్న ఏలూరు జిల్లా పోలీసులు
- పోలీస్ కమాండ్ కంట్రోల్ సెంటర్‌తో లక్ష సీసీ కెమెరాల అనుసంధానం
- డిజిపి ద్వారకా తిరుమల రావు వెల్లడి

విజయవాడ: స్మార్ట్ పోలీసింగ్‌లో భాగంగా దేశంలోనే తొలిసారి ఏపీలో 'స్మార్ట్ పోలీస్ ఏఐ' వ్యవస్థను వినియోగిస్తున్నట్లు డిజిపి ద్వారకా తిరుమల రావు తెలిపారు. ప్రస్తుతం ఏలూరు జిల్లా పోలీసులు ఈ స్మార్ట్ పోలీస్ ఏఐను అమలు చేస్తున్నారు. కేసు నమోదు నుంచి విచారణ వరకూ ఈ స్మార్ట్ పోలీస్ ఏఐ విచారణాధికారికి సహకరిస్తుంది. ట్రాఫిక్, క్రౌడ్ మేనేజ్‌మెంట్ కోసం విజయవాడ పోలీసులు 'ఏఐ వజ్రాస్త్రం' పేరిట ఏఐ సాంకేతికత వినియోగిస్తున్నారు' అని డీజీపీ తెలిపారు. విజయ వాడలోని పోలీస్ కమాండ్ కంట్రోల్ సెంటర్‌తో 2025 మార్చి 31 నాటికి లక్ష సీసీ కెమెరాలు అనుసంధానిస్తామని ఏపీ డీజీపీ ద్వారకా తిరుమలరావు తెలిపారు. ప్రజల భాగస్వామ్యంతో ఇప్పటికే 25 వేలకుపైగా సీసీ కెమెరాలను నేర నియంత్రణకు వినియోగిస్తున్నామన్నారు. గతంతో పోలిస్తే సైబర్ నేరాలు విపరీతంగా పెరుగుతున్నాయన్నారు. ఈ ఏడాదిలో సైబర్ క్రైమ్‌కు సంబంధించి 916 కేసులు నమోదు కాగా.. సుమారు రూ.1,229 కోట్ల మేర నగదును సైబర్ నేరగాళ్లు కాజేశారని పేర్కొన్నారు. డిజిటల్ అరెస్టు అనేది లేదని.. అలాంటి కాల్స్‌ను ప్రజలు నమ్ముద్దన్నారు. కొత్తగా ప్రతి జిల్లాలో సైబర్ క్రైమ్ పోలీస్ స్టేషన్లను ఏర్పాటు చేస్తున్నాం. గంజాయి, డ్రగ్స్ కేసుల వ్యవహారంలో 'ఈగల్' వ్యవస్థ ప్రజల్లోకి బలంగానే వెళ్తోంది. 10,380 ఎకరాల్లో గంజాయి పంటను ధ్వంసం చేసి ప్రత్యామ్నాయ పంటలు వేసుకోవాల్సిందిగా గిరిజనులకు అవగాహన కల్పిస్తున్నామని అన్నారు. 'డిప్యూటీ సీఎం భద్రతా వలయంలోకి నకిలీ ఐపీఎస్ రావడంపై విచారణ చేస్తున్నాం. అది భద్రతాపరమైన లోటు కాదని భావిస్తున్నాం. భూకబ్జాలు, ఇసుక అక్రమ తవ్వకాలు, రేషన్ బియ్యం అక్రమ రవాణాకు పాల్పడేవారిపై పీడీ యాక్టు నమోదు చేస్తున్నాం. సోషల్ మీడియాలో అభ్యంతరకర పోస్టుల వ్యవహారంపై ఇప్పటివరకూ 572 కేసులు నమోదయ్యాయి. ఈ తరహా కేసుల్లో నిందితులపై రౌడీషీట్, సైబర్ షీట్‌లను నమోదు చేస్తున్నాం' అని డీజీపీ వెల్లడించారు.

నితీశ్‌కు ఎసిఎ 25 లక్షల రివార్డు

విజయవాడ: ఆంధ్ర క్రికెట్ అసోసియేషన్ (ఏసీఏ) తరఫున యువ క్రికెటర్ నితీశ్ కుమార్‌రెడ్డికి ఏసీఏ అధ్యక్షుడు, విజయవాడ ఎంపీ కేశినేని శివనాథ్ రూ.25 లక్షల నగదు బహుమతి ప్రకటించారు. ఇండియన్ క్రికెట్ టీమ్‌కు సెలెక్ట్ అయిన నితీశ్‌కు అభినందనలు తెలిపారు. త్వరలోనే సీఎం చేతుల మీదుగా నగదు బహుమతిని అందిస్తామన్నారు. బోర్డర్-గావస్కర్ ట్రోఫీ నాలుగో టెస్టులో ఆల్‌రౌండర్‌గా నితీశ్ అద్భుతంగా రాణిస్తున్నాడని వ్యాఖ్యానించారు. ఇలాంటి యువ క్రికెటర్లను కూటమి ప్రభుత్వం ప్రోత్సహిస్తుందని.. నేటి యువతకు నితీశ్ రోల్ మోడల్ అన్నారు. దేశంలోనే అత్యాధునిక వసతులతో కూడిన స్టేడియంను అమరావతిలో నిర్మిస్తామని పేర్కొన్నారు. ఐపీఎల్ మ్యాచ్‌లు ఆడే విధంగా విశాఖపట్నం స్టేడియంను సిద్ధం చేస్తున్నామని తెలిపారు. ఆంధ్రప్రదేశ్ రాష్ట్రానికి కూడా ఐపీఎల్ టీమ్ సిద్ధం చేసేలా ఏసీఏ ఆలోచన చేస్తోందన్నారు.

పరకామణిలో వందకోట్ల కుంభకోణం

డిజిపిని కలిసి విచారణ కోరిన బిజెపి బృందం

అమరావతి: తిరుమల పరకామణిలో రూ.100 కోట్ల కుంభకోణం జరిగిందని తితిదే బోర్డు సభ్యుడుభానుప్రకాశ్‌రెడ్డి ఆరోపించారు. రహస్య అర అర్చిన డబ్బులు తరలించారని చెప్పారు. భానుప్రకాశ్‌రెడ్డి ఆధ్వర్యంలో భాజపా ప్రతినిధుల బృందం ఏపీ డీజీపీ ద్వారకా తిరుమలరావును కలిసింది. తిరుమల పరకామణి కేసు విషయంలో ఆయనకు నేతలు ఫిర్యాదు చేశారు. తితిదే పరకామణిలో విదేశీ డాలర్లు మాయం ఘటనపై విచారణ చేయాలని అందులో పేర్కొన్నారు. ఈ మేరకు భానుప్రకాశ్‌రెడ్డి, పాతూరి నాగభూషణం 4 పేజీల లేఖను డీజీపీకి అందజేశారు. సమగ్ర విచారణ జరపాలని కోరారు. తరలించిన మొత్తాన్ని వెనక్కి రప్పించాలని డీజీపీని భాజపా బృందం కోరింది.

రైలుకిందపడి యువకుడి ఆత్మహత్య

కడప: కడప జిల్లా ముద్దనూరులోని ఫ్లైల ఓవర్ బ్రిడ్జి సమీపంలోని రైలు పట్టాలపై శనివారం మూరబోయిన మనోజ్ కుమార్ (22) అనే యువకుడు రైలు కింద పడి ఆత్మహత్య చేసుకున్నాడు. ఈ ఘటనపై ఎర్రగుంట్ల రైల్వే ఎస్ఐ సునీల్ కుమార్ రెడ్డి స్పందించారు. కొండాపురం నుండి ఎర్రగుంట్ల వైపు వెళ్లే రైలు పట్టాలపై జయంతి ఎక్స్ ప్రెస్ రైలు కింద పడి ఆత్మహత్య చేసుకున్నట్లు చెప్పారు. మృతుడు విశాఖపట్నంలో ప్రయివేటు ఉద్యోగం చేస్తున్నట్లు గుర్తించారు. ఇంట్లో గొడవ పడి ఆత్మహత్యకు పాల్పడినట్లు చెప్పారు. పోస్టుమార్టం నిమిత్తం మృతదేహాన్ని ప్రొద్దుటూరు ప్రభుత్వఆసుపత్రికి తరలించినట్లు ఆయన తెలిపారు.

రైతు కుటుంబం ఆత్మహత్య బాధాకరం: కలెక్టర్

కడప: సింహాద్రిపురం మండలం దిద్దికుంట్ల గ్రామానికి చెందిన రైతు నాగేంద్ర తన భార్య పిల్లలను హతమార్చి ఆత్మహత్య చేసుకున్నారు. కుటుంబ సభ్యులు నలుగురు ఆత్మహత్య చేసుకోవడం చాలా బాధాకరమని జిల్లా కలెక్టర్ చెరుకూరి శ్రీధర్ అన్నారు. ఈ సంఘటనపై శనివారం పట్టణంలోని ప్రభుత్వ సర్వజన ఆసుపత్రిలో ఆత్మహత్య చేసుకొని మృతి చెందిన మృతదేహాలను పరిశీలించి వారి కుటుంబ సభ్యులను పరామర్శించారు. ఈ సంఘటన గల కారణాలను పులివెందుల డిఎస్పి మురళి నాయక్ ను అడిగి తెలుసుకున్నారు. అనంతరం ఆయన మాట్లాడుతూ.. వ్యవసాయంలో నష్టం రావడం, గత నాలుగు సంవత్సరాలుగా విపరీతంగా అప్పులు చేయడం వలన నాగేంద్ర అనే రైతు తాను ఆత్మహత్య చేసుకోవడంతోపాటు.. భార్యను, పిల్లలను హతమార్చాడు. కారణం ఏదైనా ఒకే కుటుంబంలో నలుగురు కుటుంబ సభ్యులు బలవన్మరణం చెందడం చాలా బాధాకరమైన విషయం అని ఆయన అన్నారు. ఈ ఘటనపై పోలీసులు విచారణ చేస్తున్నారని, విచారణ అనంతరం పూర్తి వివరాలు తెలుస్తాయని ఆయన తెలిపారు. వారి కుటుంబాన్ని కి ఆర్థిక సహాయం చేసే విషయమై నిర్ణయం తీసుకుంటామని కలెక్టర్ వెల్లడించారు.

దల్లేవాల్‌కు వైద్య

దల్లేవాల్‌కు వైద్య సహాయం అందించాలన్న ఆదేశాలను అమలుచేయకుండా కోర్టు ధిక్కరణకు పాల్పడ్డారంటూ పంజాబ్ రాష్ట్ర ప్రభుత్వ ప్రధాన కార్యదర్శికి, డైరెక్టర్ జనరల్ ఆఫ్ పోలీస్‌కు వ్యతిరేకంగా దాఖలైన వ్యాజ్యంపై విచారణలో భాగంగా అత్యున్నత న్యాయస్థానం ఈ వ్యాఖ్యలు చేసింది. నిరవధిక దీక్షను కొనసాగిస్తున్న దల్లేవాల్‌కు వైద్య సహాయం అందేలా చూడాలని తాము పంజాబ్ ప్రభుత్వానికి ఆదేశాలు ఇచ్చామని.. అయితే వాటిని అమలుచేయడానికి రాష్ట్రం చేస్తున్న ప్రయత్నాలపై కోర్టు సంతృప్తి చెందలేదని జస్టిస్ సూర్యకాంత్ అన్నారు. ఈ విషయంలో పంజాబ్ రాష్ట్రానికి ఏదైనా సహాయం అవసరమైతే, కేంద్ర ప్రభుత్వం మద్దతివ్వాలని సుప్రీం తన ఆదేశాల్లో పేర్కొంది. ఈ కేసుపై తదుపరి విచారణను డిసెంబర్ 31న చేపట్టనున్నట్లు వెల్లడించింది. పంటల కనీస మద్దతు ధరకు చట్టబద్ధత కల్పించడం వంటి డిమాండ్లతో నవంబరు 26 నుంచి జగ్జీత్ సింగ్ దల్లేవాల్ పంజాబ్-హరియాణా సరిహద్దులోని ఖనౌరీ శిబిరం వద్ద నిరవధిక నిరసన దీక్ష చేపట్టిన విషయం తెలిసిందే.

తెలుగు భాషను కాపాడుకుందాం

విశ్వవ్యాప్తంగా ఉన్న తెలుగువారు మన సంస్కృతి, భాషను మరిచిపోకూడదని.. తెలుగు జాతి కీర్తి ప్రతిష్ఠలు నిత్యం వెలుగొందాలని కోరుకునే వ్యక్తిని నేను. తెలుగు భాషను దేశంలో వంద మిలియన్లకు పైగా మాట్లాడతారు. తెలుగుభాష పలుకుబడి వినసొంపైనది. అది సంగీతంలా ఉంటుంది. సామాన్య ప్రజలు కూడా కవితా ధోరణిలో మాట్లాడగలిగే అందమైన భాష తెలుగు. ఇంత అద్భుతమైన మన తల్లి భాష తెలుగును.. వ్యాపార, రాజకీయ ప్రయోజనాల కోసం వేరే భాష, సంస్కృతి వచ్చి కొల్లగొట్టడాన్ని మనం ఎట్టి పరిస్థితుల్లోనూ సహించరాదన్నారు. మన సంస్కృతి, భాష చిరకాలం నిలిచి ఉండేలా.. శ్రీశ్రీ, ఆరుద్ర, విశ్వనాథ సత్యనారాయణ, సినారెలాంటి గొప్ప కవులు, రచయితలు.. భానుమతి, సూర్యకాంతం, జమున, సావిత్రి, గుమ్మడి, జగ్గయ్య, అక్కినేని, ఎన్టీఆర్, రేలంగి, ఎస్వీఆర్, ఘంటసాల, మంగళంపల్లి బాలమురళీకృష్ణ, ఎస్పీ బాలసుబ్రహ్మణ్యం ఇలా ఎందరెందరో దిగ్గజాల ఘనమైన వారసత్వం మనది. ఈ వారసత్వం మరవకండి. విరిరు గుర్తుంచుకోండి.. విరి పిల్లలకు గుర్తు చేయండి. 'భాష అనేది భావ వ్యక్తీకరణకు ఒక సాధనం. ప్రస్తుత కర్తవ్యం అభివృద్ధితోపాటు.. భాషా సంస్కృతులను మనం రక్షించుకోవాలన్నారు. 'ఎన్టీఆర్ వల్ల తెలుగు భాషకు.. ప్రజలకు గౌరవం పెరిగింది. ప్రభుత్వ అవార్డులకన్నా.. సమాజాన్ని మేల్కొలిపే రచనలే మిన్న. తెలుగును పరిపుష్టం చేసేలా ప్రభుత్వాలు ఆలోచించాలి. పత్రికలు, ఛానళ్లు తెలుగు అభివృద్ధికి పాటుపడాలి. తమిళనాడు తరహాలో మన పాలకులూ భాషాభివృద్ధికి కృషి చేయాలి. తెలుగుకు మద్దతిచ్చేవారికే ఓటు అని ప్రజలతో చెప్పించాలి. అలా చెప్పిస్తేనే.. మాతృభాష అభివృద్ధి, వైభవం దక్కుతుంది' అని జస్టిస్ ఎన్వీ రమణ అన్నారు. 'తెలుగు తల్లి ముద్దుబిడ్డ, మహోన్నత వ్యక్తి, తుది శ్వాస వరకూ తెలుగు భాష, సంప్రదాయాల పరిరక్షణ కోసం పోరాడిన యోధుడు రావెరీజీరావు సభా వేదిక నుంచి మిమ్మల్నందర్నీ చూస్తుంటే.. యావత్ తెలుగు ప్రపంచం నా ముందు సాక్షాత్కరిస్తోందని అన్నారు. తెలుగు భాష కీర్తి పతాకను ఎగుర వేసెలా సభలు నిర్వహిస్తున్న అందరికీ తెలుగు బిడ్డగా కృతజ్ఞతలు తెలియజేశారు. తెలుగు సాహిత్యం, వైభవం గురించి అనర్గళంగా ఇక్కడ మాట్లాడారన్నారు. తెలుగు జాతి అంటే మదరాసీలు కాదని తెలుగు రాష్ట్రం కోసం పొట్టి శ్రీరాములు ప్రాణాలు విడిచారన్నారు. పురాణాలు, ఇతిహాసాలు దాటి ప్రజల భాషగా తెలుగు భాష మారిందన్నారు. ఒక సంగీతం తరహాలో అందమైన భాష తెలుగు భాష అని కొనియాడారు. వ్యాపార, రాజకీయ ప్రయోజనాలతో తెలుగు భాషను అణగదొక్కారని విమర్శించారు. తగినంత గుర్తింపు కూడా భాషకు దక్కలేదన్నారు. వాడుక భాషలో మనం ఇంకా ప్రజలకు దగ్గర కాలేదని.. తెలుగు భాష వృద్ధిపై మన ప్రభుత్వాలు దృష్టి పెట్టింది లేదన్నారు. కొన్ని దేశాల్లో వారి మాతృభాషలో విద్యాబోధన చేసి అద్భుతాలు సాధించారని వెల్లడించారు. వారి సాంకేతికతను, విజయాలను వారి భాషలోనే రాసుకున్నాయన్నారు. భవిష్యత్తుతరాలకు మాతృభాషపై ఒక గౌరవం కలిగించాయన్నారు. ఆ తరహాలో మన తెలుగు భాషకు ప్రాధాన్యత ఇవ్వలేదన్నారు. 'పర భాషను నేర్చుకోండి... వ్యావిరోహం పెంచుకోకండి. నా సంస్కృతి నాశనం కాకుండా చూడాలని గాంధీజీ చెప్పేవారు. మాతృభాషలో విద్యను అభ్యసించి చాలా మంది ఉన్నత స్థితికి చేరారు. పెట్టుబడిదారులు ఇంగ్లీషు భాష ఉంటేనే ఉద్యోగాలు అనే పరిస్థితి కల్పించారు. తెలుగు భాషలోచదివి... దేశ విదేశాల్లో రాణిస్తున్న వారు ఎందరో. ప్రజా బాహిళ్యంలో మాతృభాషలోనే అన్ని నిర్ణయాలు ఉండాలి. ప్రభుత్వాలు కూడా తెలుగు భాషలోనే ఆదేశాల కాపీలు ఇచ్చే ఆలోచన చేయాలి. తెలుగు భాష వైభవం వల్లే తెలుగు రాష్ట్రాలకు కీర్తి ఉంటుంది. మన ఆచార, వ్యవహారాలు సక్రమంగా అమలు చేయాలి. అభివృద్ధితో పాటు భాషా సంస్కృతిని అలవాటు చేసుకోవాలి' అని జస్టిస్ ఎన్వీ రమణ వెల్లడించారు. మాతృభాషపై మమకారం ఉన్న వారి వల్లే మన భాషకు గౌరవం దక్కుతుందన్నారు. ఎన్టీఆర్ వంటి వారి వల్ల మన భాషకు, మన తెలుగు వాళ్లకు గౌరవం పెరిగిందన్నారు. మానవ బంధాలతో కూడిన రచనలే కలకాలం ప్రజల్లో నిలుస్తాయని.. కన్యాశుల్కం వంటి రచనలే ఇందుకు ఉదాహరణ అని తెలిపారు. ప్రభుత్వం ఇచ్చే అవార్డులు కన్నా... సమాజాన్ని మేల్కొలిపే రచనలే మిన్న అని తెలిపారు. తెలుగు భాషను పరిపుష్టం చేయాలనే ఆలోచనపై ప్రభుత్వం

నితీశ్ సెంచరీకి నేతల ఫిదా

ప్రశంసల వర్షం కురిపించిన చంద్రబాబు

అమరావతి: ఆస్ట్రేలియా గడ్డపై అద్భుతమైన సెంచరీతో చెలరేగిన తెలుగు తేజం నితీష్ కుమార్ రెడ్డి మీద అన్ని వైపుల నుంచి ప్రశంసల వర్షం కురస్తోంది. కష్టకాలంలో క్రీజులోకి అడుగుపెట్టి అతడు చేసిన పోరాటం, కంగారూ బౌలర్లకు ఎదుర్కొడ్డి జట్టును ఓటమి నుంచి బయటపడేసిన తీరుకు అంతా ఫిదా అవుతున్నారు. 21 ఏళ్ల కుర్రాడు.. ఎంతో అనుభవం ఉన్న రోహిత్ శర్మ, విరాట్ కోహ్లీ కూడా చేయలేని పనిని చేసి చూపించడం, ఆసీస్ బౌలర్లను ఆటాడుకోవడాన్ని అంతా మెచ్చుకుంటున్నారు. నితీష్ సంచలన ఇన్నింగ్స్ మీద ఏపీ సీఎం నారా చంద్రబాబు నాయుడు స్పందించారు. గర్వపడేలా చేశావ్ అంటూ తెలుగోడ్ని మెచ్చుకున్నారు. సూపర్బ్ సెంచరీ సాధించిన నితీష్ రెడ్డికి చంద్రబాబు అభినందనలు తెలిపారు. టెస్టుల్లో అత్యంత పిన్న వయసులో శతకం బాదిన భారత మూడో క్రికెటర్‌గా నిలవడం గొప్ప విషయమని ప్రశంసించారు. రంజీలో ఆంధ్ర జట్టు తరఫున ఎన్నో విజయాలు సాధించిన నితీష్.. అండర్-16లో కూడా అదరగొట్టాడని గుర్తుచేశారు చంద్రబాబు. అతడు తన కెరీర్‌లో మరిన్ని అద్భుతమైన విజయాలు సాధించాలని ఆయన ఆకాంక్షించారు. టీమిండియా తరఫున ఇలాగే చెలరేగుతూ దేశ కీర్తిప్రతిష్ఠలను ఇనుమడింప చేయాలని మనస్ఫూర్తిగా కోరుకుంటున్నానని ట్విట్టర్‌లో పెట్టిన పోస్ట్‌లో ముఖ్యమంత్రి తెలిపారు. మంత్రులు నారా లోకేశ్, రాంప్రసాద్ రెడ్డి కూడా నితీష్‌ను మెచ్చుకున్నారు. తెలుగు వారి ప్రతిష్ఠను ప్రపంచ యవనికపై మారుమోగిస్తున్నందుకు అతడికి థ్యాంక్స్ చెప్పారు లోకేశ్. స్వర్ణాంధ్ర ఇలాగే సాధ్యమవుతుందని, అన్ని అడ్డంకులను దాటుకొని దూసుకెళ్తే ఏదైనా సాధ్యమేనని ట్వీట్ చేశారు. ఫాలోఆన్ ప్రమాదంలో ఉన్న భారత్‌ను అద్భుత శతకంతో ఆదుకున్నాడని రాంప్రసాద్ రెడ్డి కొనియాడారు. నితీశ్ మున్ముందు టీమిండియాకు మరిన్ని విజయాలు అందించాలని మంత్రి ఆకాంక్షించారు. తెలుగోడి సూపర్బ్ బ్యాటింగ్‌పై దిగ్గజ ప్లేయర్ వీవీఎస్ లక్ష్మణ్ కూడా స్పందించాడు. టీమ్ కష్టాల్లో ఉన్న టైమ్‌లో నితీష్ ఆడిన తీరు అద్భుతమని.. ఇది అతడికి ఆరంభం మాత్రమేనని ప్రశంసించాడు. నితీష్ బ్యాటింగ్‌లో ఉన్న ఫాజిటివిటీ, ఫియర్‌లెస్‌నెస్‌ను తాను ఆస్వాదించానని వీవీఎస్ తన ట్వీట్‌లో రాసుకొచ్చాడు.

కళ్లు నెత్తికెక్కాయి

తీసుకుంటామని పేర్కొన్నారు.

అన్నమయ్య జిల్లా గాలివీడు ఎంపీడీవో జవహర్‌బాబుపై దాడి జరిగిన విషయం తెలిసిందే. ప్రస్తుతం కడప రిమ్స్‌లో చికిత్స పొందుతున్న ఆయన్ని ఉప ముఖ్యమంత్రి పవన్ కల్యాణ్ పరామర్శించి దాడి గురించి అడిగి తెలుసుకున్నారు. అనంతరం పవన్ విరీడియాతో మాట్లాడుతూ ఈ ఘటనను తీవ్రంగా ఖండించారు. బాధ్యులను వదిలిపెట్టమని హెచ్చరించారు. ఇదిలాఉండగా, పవన్‌ని చూసేందుకు అక్కడికి వచ్చిన పలువురు అభిమానులు అత్యుత్సాహం ప్రదర్శించారు. ఆయన సీరియస్‌గా విరీడియాతో మాట్లాడుతున్న సమయంలో 'ఓజీ.. ఓజీ.. ఓజీ' అంటూ స్లోగన్లు చేశారు. దీనిపై ఆయన ఆగ్రహానికి గురయ్యారు. 'ఏంటయ్యా విరీరు. ఎప్పుడు ఏ స్లోగన్ ఇవ్వాలో విరీకు తెలియదు. పక్కకు రండి' అంటూ తన అసహనాన్ని తెలియజేశారు. పవన్‌కల్యాణ్ ప్రస్తుతం రాజకీయాల్లో ఎంతో బిజీగా ఉన్నారు. వరుస విరీటింగ్స్, సంక్షేమం, అభివృద్ధి కార్యక్రమాల్లో పాల్గొంటున్నారు. మరోవైపు, దర్శక - నిర్మాతలకు ఇబ్బందులు కలగకుండా ఇప్పటికే పట్టాలెక్కించిన సినిమాలను పూర్తిచేస్తున్నారు. తన తదుపరి చిత్రాలు 'ఓజీ', 'హరిహర వీరమల్లు' షెడ్యూల్‌లో వీలు కుదిరినప్పుడు పాల్గొంటున్నారు. సుజీత్ దర్శకత్వంలో ఆయన నటిస్తోన్న చిత్రమే 'ఓజీ'. యాక్షన్ థ్రిల్లర్ ఫిల్మ్‌గా ఇది సిద్ధమవుతోంది. ప్రస్తుతం చిత్రీకరణ దశలో ఉంది. డీవీవీ ఎంటర్‌టైన్‌మెంట్స్ పతాకంపై దానయ్య నిర్మిస్తున్నారు.

నితీశ్ సెంచరీ.. తగ్గేదేలేదంటూ స్టైల్

ఈ పోస్ట్‌కు నితీశ్ వీడియోని కూడా షేర్ చేశారు. కాగా, సంధ్యా థియేటర్ ఘటన, అల్లు అర్జున్ అరెస్టు నేపథ్యంలో రెండు రోజుల క్రితం హైదరాబాద్‌లో టాలీవుడ్ ప్రముఖులు సీఎం రేవంత్ రెడ్డిన కలిసిన విషయం తెలిసిందే. ఆ సందర్భంగా కూడా అంబటి ఓ ఆసక్తికర ట్వీట్ పెట్టారు. 'పూర్తి పరిష్కారానికి 'సోఫా' చేరాల్సిందే..!' అంటూ ఆయన పెట్టిన పోస్టు సంచలనం రేపింది. ఎందుకంటే.. పుష్ప-2 మూవీలో 'సోఫా' సీన్లు ఉంటాయన్న విషయం తెలిసిందే. తనకు వ్యతిరేకంగా ఉన్న వాళ్లను కొనేందుకు, అనుకూలంగా పనిచేసేవాళ్లకు పుష్పరాజ్ 'సోఫా' పంపిస్తుంటారు. అందులో పెద్ద మొత్తంలో డబ్బు ఉంచి లంచంగా ఇస్తుంటారు. ఇదే అం

పెట్రోల్ బంకులను పట్టించుకునేదెవరు!?

- పెట్రోల్ బంకుల్లో సౌకర్యాలు ఏవీ?
- గాలి మిషన్ ఊసే లేదు...
- తాగునీటి వసతి ముచ్చటే లేదు!
- మరుగుదొడ్ల సదుపాయం గురించి అడగద్దు!
- ఫిర్యాదు పెట్టే అంశాలకు మంగళం!
- ప్రథమ చికిత్స, అత్యవసర కాల్, క్వాలిటీ, ప్యూరిటీ చెక్,
- సూర్యాపేట జిల్లా వ్యాప్తంగా 65 పెట్రోల్ బంకులు
- అధికారులు దృష్టి సారించాలంటున్న వాహనదారులు

కోదాడ, డిసెంబర్28 (నినాదం న్యూస్) : పెట్రోల్ బంకుల్లో సేవలెక్కడ!? సదుపాయాలు కల్పనెక్కడ!? అనేది ప్రశ్నార్థకమనే చెప్పాలి. కేంద్ర ప్రభుత్వం ఇంధన వినియోగదారులకు సేవలు కల్పించేలా. సదుపాయాలు సమకూర్చేలా చర్యలు తీసుకున్న పెట్రోల్ బంకులకు మాత్రమే అనుమతి ఇస్తుంది. అనుమతి వచ్చిన తర్వాత మాత్రం పెట్రోల్ బంక్ నిర్వాహకులు సేవలను అందించడం అనే అంశాల అమలుపై నిర్లక్ష్యం వహిస్తున్నారు. సూర్యాపేట జిల్లా వ్యాప్తంగా సుమారుగా 65 బంకులు ఉన్నాయి. బంకులో పూర్తిస్థాయి సేవలందించిన దాఖలాలు లేవనే చెప్పాలి. క్షేత్రస్థాయిలో పరిశీలిస్తే త్రాగునీటి వసతి ముచ్చట లేదు! గాలి మిషన్ ఊసే లేదు! మరుగుదొడ్ల సదుపాయం గురించి అడగద్దు! అలాగే ప్రథమ చికిత్స అత్యవసర కాల్, క్వాలిటీ, ప్యూరిటీ చెక్, ఫిర్యాదు పెట్టే అంశాలకు మంగళం పాడారనే చెప్పాలి. వాహనదారులకు, ఇంధన వినియోగదారులకు ప్రజలకు కల్పించాల్సిన మౌలిక వసతులపై, పెట్రోల్ బంకుల సేవలపై సంబంధిత అధికారులు ఎందుకు మౌనం వహిస్తున్నారో వారికే తెలియాలి. పెట్రోబంకుల్లో వినియోగదారులు వాహనాల టైర్లకు గాలిని ఉచితంగా నింపాలి. ప్రతీ బంకులో గాలి నింపే యంత్రం విధిగా ఉండాలి. వాహనదారులు టైర్లలో గాలి నింపమని కోరితే కొన్ని బంకుల్లో నిర్వాహకులు నిర్లక్ష్యం చేస్తున్నారు. యంత్రం పని చేయడం లేదని, సిబ్బంది లేరని తప్పించుకుంటున్నారు. పట్టణాల్లో అరకొర వసతులు ఉన్న మండల పరిధిలోని గ్రామాలలో ఏర్పాటుచేసిన బంకుల సంగతి మాత్రం అంతే... బంకుల్లోకి లారీలు, ట్రక్కుల వంటి భారీ వాహనాలు వస్తుంటాయి. వాటికి సైతం గాలి నింపేందుకు నిర్వాహకులు తిరస్కరిస్తున్నారు. చాలాచోట్ల యంత్రాలు కనిపించకుండా ఏర్పాటు చేసి వాడకుండా వదిలేస్తున్నారు. కొన్ని బంకుల్లో టైర్లకు గాలి నింపేందుకు సిబ్బంది డబ్బులు వసూలు చేస్తున్నారనే ఆరోపణలు కూడా ఉన్నాయి. ద్విచక్రవాహనానికి రూ.5, కార్లు, ఇతర భారీ వాహనాలకు రూ.10 అడిగి మరీ తీసు కుంటున్నారు. గాలి యంత్రాలను బంకు నిర్వాహకులు సొంత ఖర్చుతో ఏర్పాటు చేసినవి కావు. చమురు సంస్థలే ఏర్పాటు చేస్తాయి. అలాగే ట్యూబ్ లెస్ టైర్లలో సైక్రోజన్నింపాలి. ఈ సౌకర్యం కొన్ని బంకుల్లో కల్పించడం లేదు.

సౌచాలయాలేవి ?

ప్రతీ బంకులో మరుగుదొడ్లు అందుబాటులో ఉంచాలి. చాలామంది బంకుల నిర్వాహకులు మూత్రశాలల బోర్టులు పెట్టారు కానీ.. వాటి నిర్వహణ మరిచారు. వాటిని ఉపయోగించుకుండా నిరుపయోగంగా ఉంచడానికి అనేక కుంటి సాకులు చెబుతున్నారు. చాలా బంకుల్లో ఇతరులను అనుమతించడం లేదు. గ్రామీణ ప్రాంతాల్లో అసలే రానివ్వడం లేదు.

తాగునీరు ఉండదు

పెట్రోల్ బంకుల వద్ద తాగునీటి వసతి కూడా ఉండాలి. కానీ చాలా బంకుల్లో ఈ సౌకర్యం కల్పించడం లేదు. తాగునీటి సదుపాయం కల్పించడానికి పంపు నిర్వాహకుడు ఆర్వో యంత్రం, వాటర్ కూలర్, వాటర్ కనెక్షన్ స్వయంగా పొందాలి. కానీ నిర్వాహకులు ఇదేం పట్టించుకోవడం లేదు. వాహనదారుడలు ప్రయాణిస్తూ ఇంధనం నింపుకునేందుకు బంకులకు వచ్చేవారు దాహార్తి తీర్చుకోవడానికి సహజంగానే తాగునీటి కోసం చూస్తారు. కానీ ఆ సౌకర్యం లేకపోవడంతో బయటనే వాటర్ బాటిళ్లు కొనుగోలు చేసి దప్పిక తీర్చుకోవలసి వస్తోంది.

ఫిర్యాదుల పెట్టె ఏదీ?

బంకులో పిర్యాదు పెట్టే లేదా,రిజిస్టర్ అందుబా టులో ఉంచాలి. ఇందులో వినియోగదారులు తమ ఫిర్యాదులను నమోదు చేయవచ్చు. పలు పెట్రోల్ బంకుల్లో కల్తీపెట్రోల్ అమ్ముతున్నారన్న ఫిర్యాదులు తరుచూ వినపడుతున్నాయి. వాహనదారుడికి అనుమానం కలిగినా, లేదా నిజంగానే కల్తీ పెట్రోల్ పోసినా, తక్కువ పోసినా, ఫిల్లింగ్ మిషన్లు సాంకేతిక లోపం వల్ల సరిగా పని చేయ కపోయినా ఫిర్యాదు నమోదు చేయడానికి ఈ ఏర్పాట్లు తప్పనిసరిగా వేయాలి. అలాంటి దాఖలాలేవి కనిపిం చడం లేదు.

సిబ్బంది దురుసుతనం...

పెట్రోల్ బంకుల్లో పని చేసే కొందరు సిబ్బంది వినియోగ దారుల పట్ల తరుచూ దురుసుగా ప్రవరిస్తున్నట్లు ఫిర్యాదులు ఉన్నాయి. బంకుల్లో పెట్రోల్, లేదా డీజిల్ పోయించుకునే క్రమంలో సిబ్బంది చేతివాటం ప్రదర్శిస్తున్నారు. ఇంధనం తక్కువ పోయడం పరిపాటిగా మారింది. ఇదేమిటీని ప్రశ్నించిన వాహనదారుల పట్ల దురుసుగా ప్రవర్తిస్తున్నారు. అంతగా అయితే మరో లీటరు పోయించుకుని చూడు అని నిర్లక్ష్యంగా మాట్లాడుతున్నారని విని యోగదారులు వాపోతున్నారు.

నీడ కరువు...

గ్రామీణ ప్రాంతాల్లోని పెట్రోల్ బంకుల్లో కొన్నిటికి పైకప్పులు కూడా పూర్తిగా లేవు. ఇంధనం నింపుకోవడానికి వచ్చే వాహనదారులు ఎండలో, వానలో ఉండాల్సి వస్తోంది. ప్రతీ పెట్రోల్ బంకులో ఫిల్లింగ్ యంత్రాలతో సహా ఆవరణ పూర్తిగా నిండి ఉండే పైకప్పు ఉండాలి. కొన్ని చోట్ల ఫిల్లింగ్ యంత్రాల వరకే పైకప్పు ఉండడంతో వాహనదారులు ఇంధనం నింపుకోవడానికి తమ వంతు వచ్చేవరకు ఎండలో నిలబడాల్సి వస్తోంది.

తనిఖీలేవి...?

పెట్రోల్ బంకుల సేవలపై సంబంధిత అధికారులు పెద్దగా పట్టించుకోవడం లేదు. తనిఖీలు కూడా చేయడం లేదు. పెట్రోల్ బంకుల వద్ద వినియోగదారులు తమకు జరిగిన నష్టంపై ఆందోళన చేసినప్పుడు మాత్రమే హడవుడి చేస్తున్న అధికారులు ఆ తర్వాత అటువైపు కన్నెత్తి చూడడం లేదు. అధికారులు తనిఖీ చేసి లేకుంటే జరిమానా విధించవచ్చు. లేదా బంకులను మూసివేయ వచ్చు కానీ ఇప్పటి వరకు ఇలా జరిగిన దాఖలా ఒక్కటికూడా లేదు..

వాహనదారుల సొమ్ముతోనే..

పెట్రోల్ బంకులో కనీస సౌకర్యాలను కల్పించడానికి వాటి నిర్వాహకులు సొంత డబ్బులు ఖర్చు పెడుతున్నది ఏమీ లేదు. అది వినియోగదారుల నుంచి పన్నుల రూపంలో వసూలు చేస్తున్నది. లీటరు షెట్రోల్ లేదా డీజిల్ కు వినియోగదారుడు పెట్రోల్ బంకుల వారికి 4నుంచి 6 పైసలు మరుగుదొడ్లు, మూత్రశాలల నిర్వహణ కోసం చెల్లిస్తున్నాడు. టాయిలెట్ నిర్వహణ వ్యయం కింద పెట్రోల్ బంకులు వినియోగదారురుల నుంచి ఈ విధంగా వసూలు చేస్తున్నాయి. సగటున ఒక పెట్రోల్ బంకులో రోజుకు 10వేల లీటర్ల చమురు అమ్మితే టాయిలెట్స్ నిర్వహణ వ్యయం కింద ఆ బంకుకు వచ్చే ఆదాయం రోజుకు రూ.600 అంటే నెలకు రూ.18వేలు అన్నమాట, ఈ డబ్బుతో టాయిలెట్, మంచినీరు ఇతర సౌకర్యాలను అందించాల్సిన భాధ్యత పెట్రోల్ బంకులదే. చాలా మంది ప్రయాణంలో ఉన్నవారు టాయిలెట్ అత్య వసరం అయినప్పుడు పబ్లిక్ టాయిలెట్స్ కోసమో. నిర్మానుష్య ప్రదేశాల కోసమో వెతుకుతారు. కానీ పెట్రోల్ బంకుకు వెళ్లరు అత్యవసర సమయాల్లో దర్జాగా బంక్ లోని టాయిలెట్లకు వెళ్లవచ్చు. అది వినియోగదా రుల హక్కు.వెట్టి చాకిరి విముక్తి కోసం బలమ్మ ప్రదర్శించిన పోరాట పటీము చాలా గొప్పదని, ఆమెను స్ఫూర్తిగా తీసుకొని మర కా లోకం తమ హక్కుల కోసం పోరాడాల్సిన అవసరం ఉందన్నాడు. ఈ కార్యక్రమంలో చొప్పదండి ఏఎంసీ చైర్మన్ కొత్తూరు మహేష్ మల్యాలు ఏఎంసీ వైస్ చైర్మన్ జీవన్ రెడ్డి.. ఫ్యాక్స్ చైర్మన్ కవీందర్ రెడ్డి పాల్గొన్నారు.

నిబంధనలు పాటించని బంకులపై చర్యలు తీసుకోవాలి

- సీపీఐ పార్టీ జిల్లా కార్యవర్గ సభ్యులు బద్ధం కృష్ణారెడ్డి

ప్రభుత్వ నిబంధనలు పెట్రోల్ బంకులు సూర్యాపేట జిల్లా వ్యాప్తంగా ఎక్కడ అమలు కావడం లేదు. కోదాడ పట్టణంలో కూడా సుమారుగా 11 పెట్రోల్ బంకులు ఉన్నాయి. ఈ బంకులలో ప్రభుత్వం విధించిన నిబంధనలు పూర్తిస్థాయిలో అమలు కావడం లేదు. ఉచితంగా వాహనాలకు గాలి నింపేందుకు కూడా కొన్ని బంకులు నిరాకరిస్తున్నాయి. మరో అత్యవసర మైనటువంటి మూత్రశాలలను వాహన దారులు వినియోగించు కునేందుకు అనుమతించడం లేదు. తక్షణమే అధికారులు స్పందించి నిబంధలను పాటించని బంకుల పై చర్యలు తీసుకోవాలి.

SHRIRAM Finance

శ్రీరామ్ ఫైనాన్స్ లిమిటెడ్

రిజిస్టర్డ్ ఆఫీస్: శ్రీ టవర్స్, ప్లాట్ నెం. 14ఎ, సౌత్‌ఫేజ్, ఇండస్ట్రియల్ ఎస్టేట్, గిండీ, చెన్నై-600032. అడ్మినిస్ట్రేటివ్ ఆఫీస్: 6వ అంతస్తు (లెవల్-2), బిల్డింగ్ నెం. Q2, ఆరమ్ Q పార్క్, జెన్ 4/1, టిటిసి, థానె, బేలాపూర్ రోడ్, ఘన్‌సోలి, నవీ ముంబయి-400710.

స్వాధీనతా ప్రకటన

ఇందుమూలముగా తెలియజేయడమేమనగా **సెక్యూరిటైజేషన్ అండ్ రీకన్‌స్ట్రక్షన్ ఆఫ్ ఫైనాన్షియల్ అస్సెట్స్ అండ్ ఎన్‌ఫోర్స్‌మెంట్ ఆఫ్ సెక్యూరిటీ ఇంటరెస్ట్ యాక్ట్, 2002 (సదరు చట్టము) క్రింద మరియు సెక్యూరిటీ ఇంటరెస్ట్ (ఎన్‌ఫోర్స్‌మెంట్) రూల్స్, 2002 (సదరు రూల్స్)లోని రూల్ 3తో చదవబడు సెక్షన్ 13(12) క్రింద సంక్రమించిన అధికారాలను వినియోగించుకొనుచూ శ్రీరామ్ ఫైనాన్స్ లిమిటెడ్** (శ్రీరామ్ సిటీ యూనియన్ ఫైనాన్స్ లిమిటెడ్ వారు శ్రీరామ్ ట్రాన్స్‌పోర్ట్ ఫైనాన్స్ కంపెనీ లిమిటెడ్ వారితో విలీనమై, తదుపరిగా శ్రీరామ్ ట్రాన్స్‌పోర్ట్ కంపెనీ లిమిటెడ్ పేరు ఇన్‌కార్పొరేషన్ సర్టిఫికెట్ తేది: 13.11.2022 ద్వారా శ్రీరామ్ ఫైనాన్స్ లిమిటెడ్‌గా మార్చబడినది), భారత కంపెనీల చట్టము 1956 ప్రకారం ఒక కంపెనీగా రిజిస్టర్డ్ చేయబడి, నాన్ బ్యాంకింగ్ ఫైనాన్షియల్ కార్యకలాపాలు నిర్వహిస్తున్న సదరు సంస్థ యొక్క నమోదిత కార్యాలయము: శ్రీ టవర్స్, ప్లాట్ నెం. 14ఎ, సౌత్ ఫేజ్, ఇండస్ట్రియల్ ఎస్టేట్, గిండీ, చెన్నై-600032 మరియు పరిపాలన కార్యాలయం: 6వ అంతస్తు (లెవెల్ 2), బిల్డింగ్ నెం. క్యూ2, ఆరమ్ క్యూ పార్క్, జెన్ 4/1, టిటిసి, థానె-బేలాపూర్ రోడ్, ఘన్‌సోలి, నవీ, ముంబయి-400710 వారి దిగువ సంతకము చేసిన అధీకృత అధికారి జారీ చేసిన డిమాండ్ నోటీసులలోని దిగువ పట్టికలో తెలిపిన రుణ మొత్తాన్ని తిరిగి చెల్లించవలసిందిగా రుణగ్రహీతలను కోరియున్నారు. కానీ సదరు రుణగ్రహీతలు రుణ మొత్తాన్ని తిరిగి చెల్లించుటలో విఫలమైనందున, సదరు రూల్స్‌లోని రూల్ 8తో చదువబడు సదరు చట్టములోని సెక్షన్ 13(4) క్రింద అతనికి/ఆమెకు సంక్రమించిన అధికారములను వినియోగించుకొనుచూ దిగువ సంతకముదారు దిగువ వివరించబడిన ఆస్తిని **24.12.2024**న స్వాధీనము చేసుకోవడమైనదని రుణగ్రహీతలకు మరియు సాధారణ ప్రజానీకానికి ఈ నోటీసు ద్వారా తెలియజేయడమైనది.

రుణగ్రహీత పేరు మరియు చిరునామా	డిమాండ్ నోటీసు ప్రకారం బకాయి మొత్తం
1. అమురాధి ప్రవీణ్ అలియాస్ అమ్రాది ప్రవీణ్ తండ్రి అమ్రాది ప్రభాకర్, వయస్సు: 42 సంవత్సరాలు, వృత్తి: మెస్సర్స్ శ్రీ అన్నపూర్ణ పేపర్ ప్లేట్స్, ఇం.నెం. 6-18, రామాలయం దేవాలయం దగ్గర, ప్రజ్ఞాపూర్ గ్రా॥, గజ్వేల్ మండలం, సిద్దిపేట జిల్లా-502311, నివాసం: ఇం.నెం. 6-13, ప్రజ్ఞాపూర్ గ్రా॥, గజ్వేల్ మండలం, సిద్దిపేట జిల్లా-502311, ఫోన్: 7396103626. **2. అమ్రాది పద్మ భర్త అమ్రాది ప్రభాకర్,** వయస్సు: 64 సంవత్సరాలు, నివాసం: 6-13, ప్రజ్ఞాపూర్ గ్రా॥, గజ్వేల్ మండలం, సిద్దిపేట జిల్లా-502311, ఫోన్: 8096494929. **3. మహ్మద్ ఫఖీర్ మహ్మద్ తండ్రి మహ్మద్ భాజా మొయినోద్దీన్,** వయస్సు: 52 సంవత్సరాలు, వృత్తి: సివిల్ కాంట్రాక్టర్, నివాసం: 6-201, తిమ్మక్‌పల్లి, గజ్వేల్ మండలం, సిద్దిపేట జిల్లా-502311. ఫోన్: 9866838803.	**రూ. 23,08,593/- (రూపాయలు ఇరవై మూడు లక్షల ఎనిమిది వేల ఐదు వందల తొంభై మూడు మాత్రమే)**

స్థిరాస్తి యొక్క వివరణ: KRKHATF2106250001 - స్థిరాస్తి యొక్క వివరణ: ఆస్తి హోల్డర్ పేరు అమురాధి ప్రవీణ్ అలియాస్ అమ్రాది ప్రవీణ్ తండ్రి అమ్రాది ప్రభాకర్, తనఖాపెట్టబడిన దస్తావేజు తేది: 26.06.2021, తనఖాపెట్టిన రిజిస్టర్డ్ డాక్యుమెంట్ నెం. 3493/2021, గజ్వేల్ సబ్‌రిజిస్ట్రార్ కార్యాలయములో రిజిస్టర్ చేయబడింది. **అమురాధి ప్రవీణ్ అలియాస్ అమ్రాది ప్రవీణ్ తండ్రి అమ్రాది ప్రభాకర్** పేరున ఉన్న ఆస్తి. సిద్దిపేట జిల్లా, గజ్వేల్ మం॥, గజ్వేల్ ప్రజ్ఞాపూర్ మున్సిపాలిటీ, బ్లాక్ నెం. 6, ప్రజ్ఞాపూర్ గ్రా॥ (పటేల్స్ గ్రీన్ లీఫ్) వద్ద సర్వే నెంలు. 38/ఎ, 38/ఎ, 46, 44/ఎఎ, 46 లలోని 279.57 చ॥గ॥లు లేదా 233.74 చ॥మీ॥ల విస్తీర్ణము కలిగిన ఖాళీ ప్లాట్ నెం. 38 యావదాస్తి. **సరిహద్దులు: ఉత్తరం:** ప్లాట్ నెం. 37, **దక్షిణం:** ప్లాట్ నెం. 39, **తూర్పు:** పొరుగువారి ఆస్తి, **పడమర:** 40 అడుగుల రోడ్డు.

ఈ నోటీసు ద్వారా సాధారణ ప్రజానీకాన్ని హెచ్చరించడమేమనగా ఎస్ఎఫ్ఎల్ వారి అధీకృత అధికారి పైన తెలిపిన స్థిరాస్తిని చట్టపరముగా లాంఛనప్రాయంగా స్వాధీనం చేసుకున్నారు మరియు ఈ నోటీసు స్వీకరణ తరువాత ఎస్ఎఫ్ఎల్ వారి వ్రాతపూర్వక ముందస్తు అనుమతి లేకుండా ఈ నోటీసులో రెఫర్ చేయబడిన పైన తెలిపిన సెక్యూర్డ్ ఆస్తులను అమ్మకము ద్వారా బదిలీ చేయుట, లీజు ఇచ్చుట మరియు ఇతరత్రా లావాదేవీలు నిర్వహించుట/అన్యాక్రాంతం చేయుట నుండి రుణగ్రహీతలు లేదా ఎవరైన వ్యక్తులు నిషేధించబడినారు.

ప్రదేశం: ప్రజ్ఞాపూర్, సం/- అధీకృత అధికారి
తేది: 24.12.2024 శ్రీరామ్ ఫైనాన్స్ లిమిటెడ్

సభ్యుల సంక్షేమం కోసమే వాసవి కుటుంబ సురక్ష పథకం

- రీజనల్ సెక్రెటరీ అయిత రామా దేవి
- వీకేఎస్‌పీ నూతన కమిటీ ఎన్నిక

జమ్మికుంట, డిసెంబర్ 28 (నినాదం న్యూస్) : ఆర్యవైశ్యుల సంక్షేమం కోసమే వాసవి కుటుంబ సురక్ష పథకాన్ని ప్రారంభించడం జరిగిందని వాసవి వనిత క్లబ్ రీజనల్ సెక్రెటరీ అయిత రమాదేవి ఒక ప్రకటనలో తెలిపారు. శనివారం ఆమె మాట్లాడుతూ, వాసవి వనిత వాసవి క్లబ్ కుటుంబ సభ్యుల సంక్షేమం కోసం వాసవి కుటుంబ సంరక్షణ పథకం ఏర్పాటు చేయడం జరిగిందని దీని ద్వారా సభ్యుల సంక్షేమం కోసం ఇది ఎంతగానో ఉపయోగపడుతుందని ఆమె తెలిపారు. కరీంనగర్ జిల్లాలోని మొట్టమొదటిసారిగా వాసవి కుటుంబ సంరక్షణ పథకం కార్యక్రమాన్ని జమ్మికుంటలో ప్రారంభించడం సంతోషంగా ఉందని ఆమె తెలిపారు. ఈ పథకానికి సంబంధించి అధ్యక్షుడిగా పట్టణానికి చెందిన అయిత శ్రీనివాస్ ప్రధాన కార్యదర్శిగా గుండా రాజేంద్రప్రసాద్ కోశాధికారిగా చందా సంతోష్ ను నియమించినట్లు వారు తెలిపారు. ఈ పథకంలో సభ్యులుగా చేరాలంటే మూడు వేల రూపాయలు చెల్లించాలని అలా చెల్లించిన సభ్యులకు సురక్ష పథకం వర్తిస్తుందని ఆమె తెలిపారు. 3000 రూపాయలు ఒకసారి చెల్లిస్తే ఆ సభ్యుడు కానీ సభ్యురాలు కానీ సహజ మరణం పొందితే సుమారు 6 లక్షల రూపాయలు వస్తాయని ప్రమాదవశాత్తు చనిపోతే సుమారు 12 లక్షల రూపాయలు ఆ కుటుంబ సభ్యులకు అందించడం జరుగుతుందని ఆమె పేర్కొన్నారు. ఈ పథకంలో ఇప్పటికి సుమారు 40 మంది సభ్యులు ఉన్నారని రాష్ట్రవ్యాప్తంగా కొన్ని లక్షల మంది ఉన్నారని ఆమె తెలిపారు. ఈ పథకం ద్వారా గతంలో చాలామంది లబ్ధి పొందినారని ఈ పథకంలో సభ్యత్వం తీసుకున్న ఆర్యవైశ్య కుటుంబ సభ్యులకు ఉంటుందని ఆమె అన్నారు. జిల్లాలో మొదటిసారిగా వాసవి కుటుంబ సంరక్షణ పథకాన్ని జమ్మికుంటలో ప్రారంభించడం ద్వారా మరి కొంతమందికి లబ్ధి చేకూరుతుందని వారు తెలిపారు. అనంతరం నూతనంగా ఎన్నికైన అధ్యక్ష కార్యదర్శులను వారు సన్మానించారు. ఈ కార్యక్రమంలో ఇంటర్నేషనల్ ప్రోగ్రాం కోఆర్డినేటర్ తంగళ్ళపల్లి రాజా భాస్కర్ గందె ప్రవీణ్ గంప సురేందర్ యాంసాని రమేష్ జోనల్ చైర్మన్ రామిడి శ్రీధర్ వాసవి క్లబ్ మాజీ అధ్యక్షులు రావికంటి నీలకంఠం వాసవి కుటుంబ సంక్షేమ పథకం అధ్యక్షులు అయితా శ్రీనివాస్ ప్రధాన కార్యదర్శి గుండా రాజేంద్రప్రసాద్ కోశాధికారి చందా సతీష్ వాసవి క్లబ్ వినోదం మండలాధ్యక్షుడు చిట్టి మల్ల హరిబాబు పాల్గొన్నారు.

మన్మోహన్‌ను భారతరత్నతో గౌరవించాలి

- కాంగ్రెస్ ఎమ్మెల్సీ జీవన్ రెడ్డి వినతి

హైదరాబాద్, డిసెంబర్28 (నినాదం న్యూస్): మాజీ ప్రధాని మన్మోహన్ సింగ్‌ను కేంద్ర ప్రభుత్వం భారతరత్నతో గౌరవించాలని ఎమ్మెల్సీ జీవన్ రెడ్డి అభిప్రాయపడ్డారు. ఆయన విరీడియాతో మాట్లాడుతూ.. దేశ ఆర్థిక వ్యవస్థను గాడిన పెట్టింది మన్మోహన్ సింగ్ అని కొనియాడారు. ఏక మొత్తంలో రైతుల రుణాలు మాఫీ చేసింది ఆయనేనని తెలిపారు. గ్రావిరీణ ప్రాంతాల్లో నిరుపేదలకు ఉపాధి కలుగుతుంది అంటే అది.. పారదర్శకతకి సమాచార హక్కు తెచ్చిన ఘనత మన్మోహన్ సింగ్‌కి దక్కుతుందన్నారు. తెలంగాణ రాష్ట్ర ఏర్పాటుకి మార్గం సుగమం చేసింది ఆయనే.. తెలంగాణతో ఆయనకు ఎంతో అనుబంధం ముడిపడి ఉందని జీవన్ రెడ్డి పేర్కొన్నారు. మెట్రో రైల్ మొదటి దశ పూర్తి చేసుకున్నాం అంటే మన్మోహన్ సింగ్ క్రెడిట్ అని కొనియాడారు. హైదరాబాద్‌లో ఐటీ ఖ్యాతి పెంచడం.. తెలంగాణ బిల్లులు విద్యుత్ కేటాయింపులో కూడా మన్మోహన్ సింగ్ సూచనలే ఎక్కువ అని జీవన్ రెడ్డి తెలిపారు. ఆయన సేవలు శాశ్వతంగా గుర్తించుకునేలా ఉన్నాయి.. నెహ్రూ నుండి మన్మోహన్ సింగ్ వరకు ఒక్కొక్కరు ఒక్కో రంగంలో దేశాన్ని అభివృద్ధి చేశారని అన్నారు. మన్మోహన్ సింగ్‌ని గౌరవించడం అంటే.. పీవీని గౌరవించడమేనని తెలిపారు. మన్మోహన్ సింగ్ సేవలు గుర్తించింది పీవీ అని ఎమ్మెల్సీ జీవన్ రెడ్డి తెలిపారు. మాజీ ప్రధాని మన్మోహన్ సింగ్ గురువారం రాత్రి తుది శ్వాస విడిచిన సంగతి తెలిసిందే.. భారత దేశానికి 10 ఏళ్ల పాటు ప్రధానిగా పనిచేసిన డాక్టర్ మన్మోహన్ సింగ్‌కు వయసు 92 ఏళ్లు. ప్రధాని మోడీ, రాహుల్ గాంధీ, హోంమంత్రి రాజ్‌నాథ్ సింగ్, రాష్ట్రపతి ద్రౌపది ముర్ము, ఇతర నేతలు, బంధువులు ఆయనకు నివాళులర్పించారు. కాంగ్రెస్ ప్రధాన కార్యాలయంలో మన్మోహన్ సింగ్ కు నివాళులు అర్పించారు. ప్రభుత్వ లాంఛనాలతో సిక్కు సంప్రదాయాలతో అంత్యక్రియలు నిర్వహించారు.

నాన్నకు ప్రేమతో.. హిమాన్ను పాటకు కేటీఆర్ ఫిదా

హైదరాబాద్, డిసెంబర్28 (నినాదం న్యూస్): బీఆర్ఎస్ వర్కింగ్ ప్రెసిడెంట్ కేటీఆర్ కుమారుడు హిమాన్ను వివిధ రంగాల్లో తనకు ఉన్న ప్రతిభను ఇప్పటికే చాటుకున్నాడు. అప్పుడప్పుడు సామాజిక కార్యక్రమాల్లో పాల్గొంటూ అందరి దృష్టిని ఆకర్షిస్తున్న హిమాన్ను.. గత ఏడాది ఓ ఇంగ్లీష్ సాంగ్ గోల్డెన్ అవర్ ఆలపించి అందర్నీ మెప్పించాడు. తాజాగా తన తండ్రి పట్ల తనకు ఉన్న ప్రేమ, అభిమానాలను చాటుతూ హిమాన్ను రావు ఒక పాటను పాడాడు. నిజానికి కేటీఆర్ బర్త్ డే కానుకగా జూల్కిలోనే హిమాన్ను ఓ పాటను పాడాడు. యానిమల్ మూవీలోని ' ఓ నాన్న నువ్వు నా ప్రాణం' అనే పాటను రికార్డు చేశాడు. అయితే ఆ పాటను తాజాగా కేటీఆర్ ట్విట్టర్ (ఎక్స్) వేదికగా పంచుకున్నారు. తన బర్త్ డే కానుకగా తన కొడుకు హిమాన్ను రావు ఈ పాటను పాడాడని పేర్కొన్నారు. కానీ అది సంతృప్తికరంగా రాలేదని భావించి విడుదల చేయలేదని చెప్పారు. అయితే ఆ పాటను తాను వారం క్రితం మొదటిసారి విన్నానని, హిమాన్ను గానం, పాటలోని సాహిత్యం అద్భుతంగా ఉందని తెలిపారు.

కార్పోరేట్ అనుకూల విధానం : మావోయిస్టుల లేఖ

రాయ్‌పూర్,డిసెంబర్28 (నినాదం న్యూస్): ఛత్తీస్‌గఢ్ ప్రభుత్వం కార్పొరెట్ వర్గాలకు అనుకూలంగా పనిచేస్తోందని మావోయిస్టులు ఆరోపించారు. కమ్యూనిస్ట్ పార్టీ ఆఫ్ ఇండియా (మావోయిస్ట్) సౌత్ సబ్ జోనల్ బ్యూరో సమతా పేరిట సంచలన లేఖను విడుదల చేశారు. అలాగే వారికోసమే రాష్ట్రంలో రోడ్లు, టెలిఫోన్లు, బ్రిడ్జిలు, రైల్వే ల్కెన్స్ సహా పలు రకాల అభివృద్ధి పనులు చేపట్టిందని తెలిపారు. సీఎం విష్ణుదేవ్ సాయి ఓ కార్పొరేట్ కు ఏజెంట్ గా పనిచేస్తున్నారని విమ ర్శించారు. పోలీస్ రిక్రూ ట్మెంట్ లో గిరిజన యువతకు సడలిం పులు ఇవ్వాలనే కెబినెట్ నిర్ణ యంపై కుట్రలు చేస్తున్నారని మండిపడ్డారు. గిరిజన సమాజాన్ని నాశనం చేసే కుట్రను అంతా వ్యతిరేకించాలని నినదించారు. అందుకే పొలాలు, గ్రామాల్లో బాంబులు పెడుతున్నారని తెలిపారు. గిరిజన సమాజాన్ని కాపాడాలంటే ఫాసిస్ట్ బీజేపీ ప్రభుత్వాలపై బలమైన ఉద్యమం జరగాలి అంటూ లేఖలో రాసుకొచ్చారు .

అన్నా వర్సిటీలో విద్యార్థిపై అత్యాచారం

- మహిళా పోలీస్ అధికారితో సిట్ ఏర్పటు

- తమిళనాడు ప్రభుత్వానికి మద్రాస్ హైకోర్టు ఆదేశం

చెన్నై, డిసెంబర్28 (నినాదం న్యూస్) :

అన్నా యూనివర్సిటీ క్యాంపస్‌లో విద్యార్థినిపై జరిగిన అత్యాచారం ఘటనపై దర్యాప్తు కోసం మహిళా పోలీస్ అధికారిణులతో ప్రత్యేక దర్యాప్తు బృందాన్ని (సిట్) ఏర్పాటు చేయాలని మద్రాస్ హైకోర్టు పేర్కొంది. అలాగే బాధితురాలికి రూ.25 లక్షల పరిహారం చెల్లించాలని రాష్ట్ర ప్రభుత్వాన్ని శనివారం ఆదేశించింది. తమిళనాడు రాజధాని చెన్నైలోని అన్నా యూనివర్సిటీ క్యాంపస్‌లో విద్యార్థినిపై లైంగిక దాడి జరిగింది. బాధితురాలి ఫిర్యాదుతో ఒక వ్యక్తిని పోలీసులు అరెస్ట్ చేశారు. విద్యార్థి సంఘాలతోపాటు ప్రతిపక్షాలు ఈ సంఘటనపై ఆగ్రహం వ్యక్తం చేశాయి. కాగా, ఈ కేసు దర్యాప్తును సెంట్రల్ బ్యూరో ఆఫ్ ఇన్వెస్టిగేషన్ (సీబీఐ)కి బదిలీ చేయాలంటూ మద్రాస్ హైకోర్టు పిటిషన్ దాఖల్కింది. జస్టిస్ ఎస్ఎం సుబ్రమణ్యం, జస్టిస్ వీ లక్ష్మీనారాయణలతో కూడిన ధర్మాసనం ఈ పిటిషన్‌పై శనివారం విచారణ జరిపింది. కేసు దర్యాప్తు కోసం ముగ్గురు మహిళా ఐపీఎస్ అధికారిణులతో కూడిన సిట్‌ను ఏర్పాటు చేయాలని కోర్టు పేర్కొంది. బాధితురాలికి రూ.25 లక్షల పరిహారం చెల్లించాలని రాష్ట్ర ప్రభుత్వాన్ని ఆదేశించింది. అలాగే బాధిత విద్యార్థిని చదువు ప్రభావితం కాకుండా చూడాలని, అన్నా యూనివర్సిటీ ఆమె నుంచి ఎలాంటి ఫీజులు వసూలు చేయకూడదని మద్రాస్ హైకోర్టు స్పష్టం చేసింది.

ముఖ్యమంత్రి సహాయ నిధి చెక్కుల పంపిణీ

భీమదేవరపల్లి డిసెంబర్ 28 (నినాదం న్యూస్): హస్నాబాద్ నియోజక వర్గంలోని భీమదేవరపల్లి మండల కేంద్ర గ్రామం భీమదేవరపల్లి లో శనివారం సీఎం రిలీఫ్ ఫండ్ చెక్కులు పంపిణీ చేయడం జరిగింది. చేరాల కుమార స్వామి కి 58 వేలు, పోలు స్వాతి కి 44 వెల రూపాయల చెక్కుల పంపిణీ చేయడం జరిగింది. ఈ కార్యక్రమంలో డబ్బా శంకర్ మార్పటి శ్రీనివాస్ రెడ్డి మాచర్ల సదానందం మాచర్ల కుమారస్వామి పచ్చునూరి కర్ణాకర్ సాగంటి వెంకన్న గబ్బెట మొగిలి సుధీర్ తదితరులు పాల్గొనడం జరిగినది.

చరిత్ర సృష్టించిన సామ్ కోన్‌స్టాస్!

హైదరాబాద్, డిసెంబర్28 (నినాదం న్యూస్): ఆస్ట్రేలియా అరంగేట్ర ప్లేయర్ సామ్ కోన్‌స్టాస్(65 బంతుల్లో 6 ఫోర్లు, 2 సిక్సులతో 60) చరిత్ర సృష్టించాడు. టెస్ట్ క్

జమిలి జపంలో నిజాలు మరుగు!

సంపాదకీయం

రాజకీయాల్లో ఉత్థానపతనాలు సహజం. ఎన్నికల్లో గెలనుపోటములు కూడా అంతే సహజం. ఈ యేడాది జరిగిన ఎన్నికల్లో పలు పార్టీలు అలా లబ్ది పొందాయి. ఎపిలో చంద్రబాబు నాయుడు నేతృత్వంలో కూటమి ప్రభుత్వం అధికారంలోకి రాగా జగన్..అసమర్థ విధానాలతో ఓటమి చెందారు. కనీసం పోటీ కూడా ఇవ్వలేక పోయారు. అయినా ఆయనలో ఆత్మపరిశీలన జరగడం లేదు. ఎందుకు ఓడామన్నది తర్కించడం లేదు. అయితే జనసేన అనూహ్యంగా ప్రజల్లో దూసుకుని వచ్చింది. ఇప్పుడు ఓ రకంగా ప్రత్యమానాయ నేతగా పవన్ కళ్యాణ్ ఎదిగారు. డిప్యూటి సిఎంగా సమస్యలపై ఆయన స్పందిస్తున్న తీరు కూడా ప్రజల్లో మంచి పేరును తీసుకుని వస్తోంది. అలాగే తెలంగాణలో కెసిఆర్ నేతృత్వంలోని బిఆర్ఎస్ ఒక్కటంటే ఒక్క పార్లమెంట్ సీటు కూడా గెల్చుకోలేక పోయింది. ఇది కూడా ఆ పార్టీ అనుసరించిన మూర్ఖ నిర్ణయాల కారణంగానే అని చెప్పవచ్చు. అసెంబ్లీ ఎన్నికల నుంచి పార్లమెంట్ ఎన్నికలు వచ్చేసరికి బిఆర్ఎస్ ప్రజల్లో పూర్తిగా నిస్తేజం పొందింది. అయితే ఆరుసీట్లతో బిజెపి పంటపండిరది. ఇక దేశ రాజకీయాల్లోకి పరికిస్తే ఓ రకంగా కాంగ్రెస్ మళ్లీ కొంత పుంజుకోగలిగింది. విపక్షస్థాయికి ఎదిగింది. ఈ ఎన్నికల్లో అధికారం తమదే అని భావించినా..రాహుల్ నాయకత్వం పట్ల ప్రజల్లో అప్పుడే నమ్మిక కుదరలేదు. అయితే చెల్లి ప్రియాంక ను మాత్రం ఎంపిగా గెలిపించుకున్నారు. అలాగే ప్రతిపక్షనేత హోదాతో రాహుల్ ఓ పెద్దపదవినే అందుకునే అదృష్టం ఈ యేడాది కలిగింది. ఇకపోతేమరోమారు ప్రధాని పదవి చేపట్టిన మోడీ చావుతప్పి కన్ను లొట్టపోయినట్లుగా గెలిచారు. అధికార పీఠానికి దూరమయినా..ఎన్డీఎ పక్షాల మద్దతుతో ప్రధాని కాగలిగారు. ఆయన అనుసరిస్తున్న ఆర్థిక విధానాలు ప్రజల నడ్డి విరుస్తున్నాయి. అందుకే బిజెపిపై ప్రజల్లో వ్యతిరేకత వస్తోంది. అయినా దీనిని మోడీ కానీ, బిజెపి కానీ గుర్తించడం లేదు. మోడీ ఆర్థిక విధానాలు, జిఎస్టీ దాడులు ఇలాగా సాగితే జమిలి ఎన్నికలు పెడితే బిజెపి ఊడ్చిపెట్టుకుపోవడం ఖాయం. ఇలా రాజకీయ రంగం విషయాని కొస్తే 2024 కొందరికి మధురస్మృతులను మిగిలిస్తే.. మరికొందరికి ఎప్పటికీ మర్చిపోలేని అనుభవాలను నేర్పింది. అహంకారంతో వ్యవహరిస్తే ఎలా ఉంటుందో ప్రజలు నాయకులకు రుచి చూపించారు. ఏదైనా ఏకపక్ష నిర్ణయాలు ప్రజాస్వామ్యంలో మంచిదికాదనే సందేశాన్ని ప్రజలు ఇచ్చిన సంవత్సరంగా 2024 మిగిలిపోతుంది. అయితే ఇదే సందర్భంలో జమిలి ఎన్నికలపై ఈ యేడు కసరత్తు మొదలయ్యింది. జమిలి ఎన్నికల నిర్వహణ మంచిదే అయినా..రాజకీయ సంస్కరణలు లేకుండా జమిలి ఎన్నికలు నిర్వహించినా లాభం ఉండబోదు. ప్రధానంగా రాజకీయ నేరాలకు అడ్డుకట్ట పడాలి. నేరస్థులు రాజకీయంగా లబ్దిపొందుతున్న వేళ..అలాంటి వారు రాజకీయాల్లో అడుగిడకుండా చేయాలి. ఇకపోతే ఏటా ఎన్నికల్లో డబ్బు ప్రమేయం పెరిగిపోయింది. రాజీయాలను నల్లడబ్బు ప్రభావం చేస్తోంది. వ్యాపార వేత్తలు, చీకటి వ్యాపారులు రాజకీయాలను శాసిస్తున్నారు. గూండాలు, రైడీలు ఎంపిలుగా, ఎమ్మెల్యేలుగా గెలుపొందుతున్నారు. సామాన్యుడు ఎన్నికల్లో పోటీ చేసే పరిస్థితి లేకుండా పోయింది. ప్రపంచంలోనే అతి పెద్ద ప్రజాస్వామ్య దేశంగా చెప్పుకుంటున్న భారత్‌లో ప్రజాస్వామ్యం అపహాస్యం అవుతోంది. వివెంత ఖర్చుపెట్టయినా ఎన్నికైతే అధికార పార్టీలోకి ఫిరాయించి డబ్బు సంపాదించవచ్చనే ధోరణి కనిపిస్తోంది. పార్టీ ఫిరాయింపులు విచ్చలవిడిగా మారయి. చట్టంతో అడ్డుకట్ట వేయలేకపోతున్నాం. అందుకే ఇక్కడి నుంచే సంస్కరణ మొదలు కావాలి. ఎంపీ అయినా, ఎమ్మెల్యే అయినా పార్టీ మారిన వెంటనే వారి సభ్యత్వం ఎవరి ప్రమేయం లేకుండా తక్షణం రద్దయిపోయేలా చట్టం లో సంస్కరణ రావాలి. దేశంలో జమిలి ఎన్నికలు నిర్వహించడమే సర్వరోగ నివారణి అంటున్న, మోడీ ముందుగా ఇలాంటి సంస్కరణు చేపడితే దేశంతో పాటు ప్రపంచం కూడా హర్షజస్తుంది. అలాగే వరుసగా గెలవడం అన్నది ఓ రికార్డుగా ప్రచారం చేసుకుంటున్నారు. అలా కాకుండా ఒక్కరికి రెండుసార్లు మాత్రమే అవకాశం అన్న చట్టం రావాలి. లేకుంటే గాంధీ కుటుంబం, కెసిఆర్ కటుబం, చంద్రబాబు కటుంబం, లాలూ, ములాయం కుటుంబాలే రాజ్యమేలుతుంటాయి. లోక్‌సభ, శాసనసభలకు ఒకేసారి జమిలి ఎన్నికలు నిర్వహిస్తే ఖర్చు తగ్గుతుందని, అభివృద్ధిపై దృష్టి సారించవచ్చని, శాంతిభద్రతల సమస్యలు ఉండదని కేంద్ర ప్రభుత్వం వాదిస్తోంది. కానీ జమిలి ఎన్నికలు జరిగినప్పటికి లోక్‌సభ, శాసనసభలు ముందే రద్దు కావనే గ్యారంటీ ఏమిటని రాజకీయ విశ్లేషకులు ప్రశ్నిస్తున్నారు. సంకీర్ణ ప్రభుత్వాలు ఏర్పడితే ఏదైనా సాధ్యమే. ఎన్నికల్లో ధనబలం నిరోధించేలా, ఒక్కరే పలుమార్లు ఎన్నికయ్యేలా ఉన్న వెసలుబాటును తొలగించాలి. ఇలాంటి ఎన్నికల సంస్కరణలు తక్షణావసరం అని గుర్తించాలి. పారదర్శకమైన పాలనకు బాటలు వెయ్యాలంటే జమిలితో పాటే, ఎన్నికల విధానాన్ని సంస్కరించాల్సి ఉంది. లెక్కకు మించిన కుంభకోణాలతో కోటానుకోట్లు కొల్లగొట్టిన నేతలు చట్టసభల్లో శాసననిర్మాతలుగా మన కళ్లముందే నిలబుడుతున్నారు. చట్టసభల్లో నేరచరితగలవారు, నేరారోపణలు ఎదుర్కొంటున్నవారు 25 నుంచి 50 శాతానికి ఎగబాకారు. నేరస్తులు ఎన్నికల్లో పోటీ చేయకుండా ముందుగా అడ్డుకట్ట పడాలి. అలాగే ఒక్కరే జీవితాంతం ప్రజాప్రతినిధులుగా చట్టసభల్లో తిష్ట వేయకుండా చూడాలి. చట్టసభల్లో నేరస్థులకు తావులేకుండా చేయాలన్న సుప్రీం సూచనలు శిరోధార్యం కావాలి. ఎన్నికల వ్యవస్థని సమూలంగా ప్రక్షాళించాలి. ప్రజాస్వామ్య వ్యవస్థని కంటికి రెప్పలా సర్వ స్వతంత్రంగా, స్వేచ్ఛగా, నిష్పక్షపాతంగా ఎన్నికలు నిర్వహించే బలమైన అధికారం ఉన్న ఎన్నికల కమిషన్ రావాల్సి ఉంది. కఠినమైన ఎన్నికల సంస్కరణలు అమలు చేసి, ప్రజల్లో భారతీయ ఎన్నికల వ్యవస్థపై నమ్మకాన్ని పునరుద్ధరించాలి. అప్పుడే జమిలి ఎన్నికలకు వెళితే అర్థం ఉంటుంది. ఇప్పుడున్న పరిస్థితుల్లో రాజకీయం చేస్తున్న వారంతా నిజాయితీగా ఆలోచన చేయాలి. లేకుంటే ప్రజలు ఏదో ఒక సమయంలో వారికి వాతలు పెట్టడం ఖాయం.

మా నాన్నను కాంగ్రెస్ అగౌరవపర్చింది

సిడబ్ల్యూసిలో సంతాపం తెలప నేలేదు

దివంగత ప్రణబ్ ముఖర్జీ కూతురు శర్మిష్టా ముఖర్జీ

ఎక్స్ వేదికగా సూటిగా ప్రశ్నలు

పివికి జరిగిన అవమానాన్ని మాత్రం ప్రశ్నించేదెవరు?

న్యూఢిల్లీ, నినాదం:

మాజీ ప్రధాని మన్మోహన్ సింగ్ అంత్యక్రియల సమయంలో కాంగ్రెస్ పార్టీలో వివాదం చెలరేగింది. తన తండ్రి, మాజీ రాష్ట్రపతి ప్రణబ్ ముఖర్జీని కాంగ్రెస్ పార్టీ సరిగ్గా గౌరవించలేదని, ఆయన విషయంలో తీరని అన్యాయం చేశారని శర్మిష్టా ముఖర్జీ కీలక వ్యాఖ్యలు చేశారు. ఈ మేరకు ఎక్స్‌లో పోస్ట్ చేశారు.

నిజానికి పివిని అధికారంలో ఉండి కాంగ్రెస్ నిరాదరించింది.

మరణిస్తే మర్యాదలు పాటించలేదు. కాంగ్రెస్ కార్యాలయం ముందునుంచే పివి భౌతిక కాయాన్ని పంపించివేశారు. ఓ రకంగా చెప్పాలంటే అత్యంత నీచంగా అగౌరవపర్చిన తీరుచరిత్ర ఎన్నటికీ మరువదు. కానీ అధికారంలో ఉన్న బిజెపి మాత్రం అటు ప్రణబ్ ముఖర్జీని, ఇప్పుడు మన్మోహన్ సింగ్‌లను సమున్నతస్థాయిలో గౌరవించింది. మాజీ ప్రధాని మన్మోహన్ సింగ్ అంత్యక్రియలు శనివారం అధికారిక లాంఛనాలతో నిర్వహించడమే కాదు...రాష్ట్రపతి, ప్రధాని, మంత్రులు, ఉపరాష్ట్రపతి, స్పీకర్ అంతా హాజరై గౌరవాన్ని చాటుకున్నారు. ఏఐసీసీ ఆఫీస్ నుంచి నిగమ్ బోధ్ వరకు మాజీ ప్రధాని అంతిమ యాత్ర జరిగింది. అనంతరం అక్కడే అంత్యక్రియలు నిర్వహించారు. ఆ ప్రదేశంలోనే స్మారకం నిర్మించాలని కాంగ్రెస్ అధ్యక్షుడు మల్లికార్జున ఖర్గే ప్రధాని నరేంద్ర మోదీకి లేఖ రాసారు. దీనిపై కేంద్ర ప్రభుత్వం సానుకూలంగా స్పందించింది. కానీ తన తండ్రి విషయంలో కాంగ్రెస్ నేతలు ఉదాసీనంగా వ్యవహరించారని ప్రణబ్ ముఖర్జీ కూతురు షర్మిష్ట ఆరోపించారు. మన్మోహన్ విషయంలో చూపిన శ్రద్ధ, ప్రేమ, గౌరవం తన తండ్రి ప్రణబ్ ముఖర్జీ ఎందుకు చూపలేదని శర్మిష్టా ముఖర్జీ ప్రశ్నించారు. తన తండ్రి ప్రణబ్ ముఖర్జీ చనిపోతే కనీసం సీడబ్ల్యూసీ (అచిఅ) సమావేశం కూడా నిర్వహించకపోవడాన్ని ఆమె తప్పుపట్టారు. కాంగ్రెస్ పార్టీకి ఎంతో సేవ చేసిన ప్రణబ్ ముఖర్జీ అనంతరం దేశానికి రాష్ట్రపతిగా సేవలు చేసినా ప్రయోజనం లేకపోయిందని మండిపడ్డారు. ప్రణబ్ ముఖర్జీకి నివాళులర్పించేందుకు సీడబ్ల్యూసీ సమావేశం నిర్వహించి అధికారికంగా నివాళులు ఎందుకు అర్పించలేదని ఎక్స్ వేదికగా ప్రశ్నించారు. ప్రణబ్ ముఖర్జీ 2020లో మరణించారు. ఆ సమయంలో సీడబ్ల్యూసీ సమావేశం నిర్వహించకపోవడంపై శర్మిష్టా ముఖర్జీ పలు విషయాలు లేవనెత్తారు. నివాళి అర్పించేందుకు సీడబ్ల్యూసీ భేటీ ఎందుకు నిర్వహించలేదని అడిగితే.. రాష్ట్రపతిగా చేసిన వారికి అలా చేయరని చెప్పి తనను తప్పుదోవ

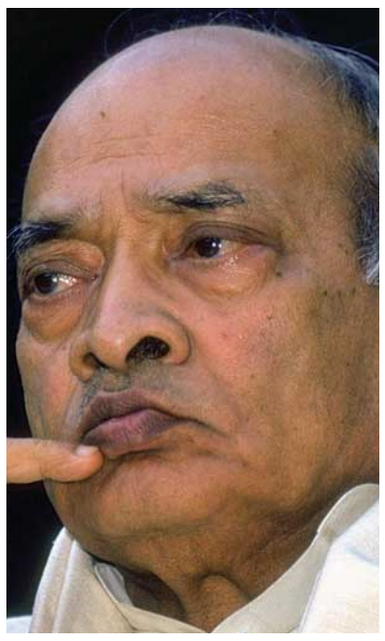

పట్టించారని ఆగ్రహం వ్యక్తం చేశారు. రాష్ట్రపతులకు సీడబ్ల్యూసీ సమావేశం నిర్వహించి సంతాపం తెలిసేపే ఆ సంప్రదాయం పాటించడం లేదని ఓ సీనియర్ కాంగ్రెస్ నేత తనకు చెప్పారని తెలిపారు. కానీ తన తండ్రి డైరీని చదివితే అది నిజం కాదని తెలిసిందని... గతంలో రాష్ట్రపతి కెఆర్ నారాయణన్‌కు నివాళులర్పించేందుకు సీడబ్ల్యూసీ భేటీ నిర్వహించినట్లు అందులో ఉందన్నారు. కనీసం శర్మిష్ట చిన్న విషయానికే ఆవేదన చెందారు. కానీ పివి విషయంలో కాంగ్రెస్ చేసిన దుర్మార్గానికి చరిత్ర ఎన్నటికీ క్షమించదు. చీమూ నెత్తురు ఉన్న ప్రజలు ఈ విషయం గురించి ఆలోచిస్తూనే ఉంటారు. పివి అంత్యక్రియలు హస్తినలో నిర్వహించకుండా అత్యంత అగౌరవంగా ఆయన భైతిక కాయాన్ని హైదరాబాద్‌కు పంపించిన వైనం దేశ ప్రజలు నేటికీ మరచి పోలేదు.

శతక్కొట్టిన నితీశ్‌కుమార్ రెడ్డి

మెల్‌బోర్న టెస్ట్‌లో రికార్డు శతకం

మెల్‌బోర్న్, నినాదం:

తెలుగు కుర్రాడు నితీశ్‌కుమార్ రెడ్డి ఆస్ట్రేలియా పర్యటనలో అదరగొట్టాడు. పేస్ ఆల్‌రౌండర్‌గా జట్టులోకి వచ్చిన అతడు మెల్‌బోర్న్ టెస్టులో జట్టును ఫాల్ ఆన్ గండం నుంచి బయటపడేశాడు. ఈక్రమంలో టెస్టు కెరీర్‌లో 171 బంతుల్లో తొలి శతకం సాధించాడు. ఎనిమిదో స్థానంలో బ్యాటింగ్‌కు వచ్చిన నితీశ్ తొలి బంతి నుంచి నిలకడైన ఆటతీరును ప్రదర్శించాడు. ప్రత్యర్థి బౌలర్లకు ఏమాత్రం అవకాశం ఇవ్వలేదు. ఆస్ట్రేలియా గడ్డపై 8వ స్థానంలో వచ్చి అత్యధిక పరుగులు చేసిన భారత బ్యాటర్‌గా నిలిచాడు. ఇంత కుముందు స్పిన్ దిగ్గజం అనిల్ కుంబ్లే (87) పేరిట ఈ రికార్డు ఉండేది. ఇప్పుడు దానిని అధిగమించాడు. సుందర్‌తో కలిసి భారత ఇన్నింగ్స్‌ను ముందుకు నడిపించిన నితీశ్ సెంచరీ సమయంలో టెన్షన్ వాతావరణం నెలకొంది. స్వల్ప వ్యవధిలో రెండు వికెట్లను భారత్ కోల్పోయింది. చివరి వికెట్‌గా సిరాజ్ మాత్రమే ఉన్నాడు. అప్పుడు నాన్‌స్ట్రైకింగ్ ఎండ్‌లో నితీశ్ 99 పరుగుల మీద ఉండటం.. కమిన్స్, బోలాండ్ కట్టుదిట్టంగా బంతులేయడంతో అభిమానుల్లో ఆందోళన రేగింది. అయితే, సిరాజ్ చక్కటి డిఫెన్స్‌తో ఆడి నితీశ్‌కు స్ట్రైకింగ్ ఇచ్చాడు. బోలాండ్ బౌలింగ్‌లో బౌండరీతో సెంచరీని పూర్తి చేశాడు. దీంతో ప్రేక్షకుల్లో ఉన్న నితీశ్ తండ్రి ముత్యాలరెడ్డిని అభినందిస్తూ ఫ్యాన్స్ సంబరాలు చేసుకున్నారు. నితీశ్‌తోపాటు సుందర్ (50) కూడా కీలక ఇన్నింగ్స్ ఆడాడు. తొమ్మిదో స్థానంలో వచ్చిన అతడు హాఫ్ సెంచరీ సాధించాడు. క్రీజ్‌లో పాతుకుపోయిన సుందర్ 146 బంతుల్లో అర్ధశతకం పూర్తి చేశాడు. అతడి కెరీర్‌లో ఇది నాలుగో హాఫ్ సెంచరీ. సెంచరీ హీరో నితీశ్‌తో కలిసి ఎనిమిదో వికెట్‌కు శతకం (127 పరుగులు) భాగస్వామ్యం నిర్మించాడు. నాథన్ లైయన్ బౌలింగ్‌లో స్లిప్‌లో క్యాచ్ ఇచ్చి 8వ వికెట్ రూపంలో పెవిలియన్‌కు చేరాడు. నితీశ్ సెంచరీ పూర్తయ్యాక బ్యాడ్‌లైటింగ్ కారణంగా ఆట నిలిచిపోయింది. అప్పటికి భారత్ స్కోరు 358/9. క్రీజ్‌లో నితీశ్ (105?), సిరాజ్ (2) ఉన్నారు. ఇంకా భారత్ 116 పరుగులు వెనకబడి ఉంది. అయితే, వర్షం వచ్చేయడంతో పిచ్‌ను కవర్లతో సిబ్బంది కప్పేశారు. ఎంతకీ తగ్గకపోవడంతో ఆటను నిలిపేస్తున్నట్లు అంపైర్లు ప్రకటించారు. దీంతో మూడో రోజు ఆట ముగిసింది. ఇవాళ భారత్ నాలుగు వికెట్లను కోల్పోయి 193 పరుగులు రాబట్టింది. తొలి ఇన్నింగ్స్‌లో ఆసీస్ 474 పరుగులు చేసిన సంగతి తెలిసిందే.

మన్మోహన్‌కు నివాళి కోసం అసెంబ్లీ భేటీ

30న ప్రత్యేక సమావేశం ఏర్పాటు

హైదరాబాద్ : దివంగత మాజీ ప్రధాని మన్మోహన్ సింగ్‌కు నివాళి అర్పించేందుకు తెలంగాణ అసెంబ్లీ ప్రత్యేక సమావేశం ఈ నెల 30వ తేదీన జరగనుంది. సోమవారం ఉదయం 10 గంటలకు సభ ప్రారంభం కానుంది. సంతాప దినాల్లో భాగంగా మాజీ ప్రధాని మన్మోహన్ సింగ్‌కు శాసన సభ నివాళులర్పించనుంది. భారత మాజీ ప్రధాని, ఆర్థికవేత్త మన్మోహన్ సింగ్(92) గురువారం రాత్రి కన్నుమూశారు. గత కొన్నాళ్లుగా వృద్ధాప్య సంబంధ సమస్యలతో బాధపడుతున్న ఆయన గురువారం రాత్రి స్పృహ కోల్పోవడంతో కుటుంబసభ్యులు దవాఖానకు తరలించారు. దాదాపు గంటన్నర పాటు ఆయనకు చికిత్స అందించేందుకు చేసిన ప్రయత్నాలు ఫలించలేదని, 9.51 గంటలకు ఆయన తుదిశ్వాస విడిచారని ఎయిమ్స్ ప్రకటించింది. మన్మోహన్ మృతికి సంతాప సూచకంగా కేంద్ర ప్రభుత్వం 7 రోజుల సంతాప దినాలను కూడా ప్రకటించింది.

సోమవారమే సోమవతి అమావాస్య

పూజలు, వ్రతాలకు ప్రత్యేకం

హిందూ మతంలో అమావాస్య తిథికి చాలా ప్రత్యేక ప్రాముఖ్యత ఉంది. అమావాస్య తిథి రోజున స్నానం చేయడం, దానం చేయడం వల్ల పుణ్యఫలం లభిస్తుంది. ప్రతి నెలలో వచ్చే అమావాస్యకు ప్రత్యేక ప్రాముఖ్యత ఉంది. అమావాస్య తిథి రోజున పూర్వీకులకు తర్పణం విడవడం, పిండ ప్రదానం చేయడం ద్వారా వ్యక్తి విశేష ఫలితాలను పొందుతాడు. వేద క్యాలెండర్ ప్రకారం మార్గశిర అమావాస్య రోజున శివుడు , విష్ణువులను పూజించడంతో పాటు స్నానం చేయడం, దానం చేయడం శుభప్రదంగా పరిగణించబడుతుంది. ఇలా చేయడం వల్ల ఇంటిలో సుఖ, శాంతి, ఐశ్వర్యం మొదలైనవి లభిస్తాయని నమ్మకం. అంతేకాదు ఎవరైనా తెలిసి తెలియక చేసిన పాపాల నుంచి ఉపశమనం లభిస్తుందని విశ్వాసం. తమిళ నాట అమావాస్యను మంచిరోజుగా భావిస్తారు. పుణ్యకార్యాలు చేస్తారు. పెళ్లిళ్లు ఇతర శుభకార్యాలకు అమావాస్యను ఎంచుకుంటారు. అమావాస్య ఆంగ్ల సంవత్సరంలో చివరి అమావాస్య కూడా అవుతుంది. ఈసారి మార్గశిర అమావాస్య సోమవారం వస్తుంది. కనుక ఈ రోజున సోమవతి అమావాస్య అని కూడా పిలుస్తారు. అయితే మార్గశిర అమావాస్య తిథి విషయంలో గందరగోళం నెలకొంది. ఈ అమావాస్య డిసెంబర్ 30న జరుపుకోవాలని కొందరు, 31న అమావాస్య జరుపుకోవాలని మరికొందరు అంటున్నారు. వైదిక క్యాలెండర్ ప్రకారం ఈసారి మార్గశిర మాస కృష్ణ పక్ష అమావాస్య తిథి డిసెంబర్ 30 తెల్లవారుజామున 4.01 గంటలకు ప్రారంభమవుతుంది. అదే సమయంలో ఈ అమావాస్య తిథి మర్నాడు రోజు డిసెంబర్ 31వ తేదీ తెల్లవారుజామున 3.56 గంటలకు ముగుస్తుంది. దీంతో రెండు రోజుల్లో ఏది అన్నదానిపై కొంత వివాదం ఉంది. అయితే సోమవారమే పూర్తిగా ఉంటున్నదున అదే మేలని పండితులు సూచిస్తున్నారు.

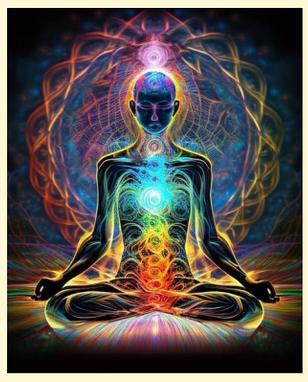

తిరుగులేని నేతగా జనసేనాని

2024 ఎన్నికలతో సమర్థనాయకుడిగా అవతరణ

సమస్యల పరిష్కరంలో చొరవతో ప్రజలకు చేరువ

అద్భుత విజయంతో ప్రజానాయకుడిగా పవన్

అమరావతి :

ఈ యేడాది ఎన్నికల్లో అసలుసిసలు హీరోగా పవన్ కళ్యాణ్ అవతరించయారు. గత ఎన్నికల్లో ఒక్కటంటే ఒక్కసీటు గెలిచిన జనసేన..ఈ యేడాది సార్వత్రిక ఎన్నికల్లో విజృంభించింది. దీంతో పవన్ కళ్యాణ్ తిరుగులేని నేతగా ఎదిగారు. ఓ రకంగా చెప్పాలంటే ఎపిలో బలమైన నేతగా పవన్ అవతరించారు. అలాగే ఆయన డిప్యూటి సిఎంగా ప్రజాసమస్యలపై స్పందిస్తూనే, పరిష్కిరం కోసం చేస్తున్న కృషి ప్రజల్లో నిజమైన నేతగా నిలుపుతోంది. తిరుమల లడ్డూ వ్యవహారంతో హిందువుల్లో బలమైన ప్రశ్నించే నేతగా ఎదిగారు. దీంతో దేశ ప్రజల దృష్టిని కూడా పవన్ కళ్యాణ్ ఆకర్షించారు. పవన్ కళ్యాణ్ మాత్రం సనాతన ధర్మాన్ని రక్షించుకోవల్సిన అవసరం ఉందని, తమ పార్టీ సనాతన ధర్మ పరిరక్షణకు కృషిచేస్తుందని బహిరంగంగా ప్రకటించడంతో పాటు తిరుపతిలో ఓ సభ ఏర్పాటుచేసి డిక్లరేషన్ ప్రకటించారు. దీంతో ఏపీలో సనాతన ధర్మ పరిరక్షణ బ్రాండ్ అంబాసిడర్‌గా పవన్ కళ్యాణ్ గుర్తింపు పొందారు. ఇతర మతాలను గౌరవిస్తూనే సనాతన ధర్మాన్ని పరిరక్షించుకోవల్సిన అవసరాన్ని ధైర్యంగా చెప్పారు. దేశ స్థాయిలో సనాతన ధర్మ పరిరక్షణకు అవసరమైతే తాను నాయకత్వం వహిస్తాననే రీతిలో సందేశం ఇచ్చారు. 2024 సంవత్సరం పవన్‌కు లక్కీ ఇయర్‌గా చెప్పుకోవచ్చు. 2014లో పార్టీ పెట్టినప్పటి నుంచి 2023 వరకు పవన్ కళ్యాణ్ రాజకీయంగా ఎలాంటి విజయాలను చూడలేదు. కానీ 2024లో తాను ఊహించదానికంటే ఎక్కువ విజయాలను అందుకున్నారు. తనతో పాటు జనసేన పార్టీకి 2014 కలిసొచ్చిందనే చెప్పుకోవాలి.మహారాష్ట్ర ఎన్నికలు దేశం దృష్టిని ఆకర్షించాయి. ఇండియా (మహా వికాస్ అఘాడీ), ఎన్డీయే(మహాయుతి) కూటమి మధ్య హోరాహోరీ పోరు నడిచింది. సార్వత్రిక ఎన్నికల్లో ఇండియా కూటమి ఎక్కువ లోక్‌సభ స్థానాలు గెలుచుకోవడంతో శాసనసభ ఎన్నికల్లో ఎవరు గెలుస్తారనే ఉత్కంఠ నెలకొంది. రెండు కూటములు అధికారంపై ధీమా వ్యక్తం చేశాయి. చివరకు ఎన్డీయే కూటమి భారీ విజయం సాధించింది. ముఖ్యంగా గతంలో తెలుగు ఓటర్లు ఎక్కువుగా ఉండే నియోజకవర్గాల్లో కాంగ్రెస్ లేదా ఆ పార్టీ మద్దతు దారులు ఎక్కువుగా గెలుపొందేవారు. ఈసారి పవన్ కళ్యాణ్ తెలుగు ఓటర్లు ఎక్కువ ప్రభావం చూపించే నియోజకవర్గాల్లో మహాయుతి కూటమి అభ్యర్థుల తరపున ప్రచారం నిర్వహించారు. పవన్ కళ్యాణ్ ప్రచారం చేసిన అన్ని నియోజకవర్గాల్లో మహాయుతి కూటమి మంచి ప్రదర్శన కనబర్చింది. దీంతో పవన్ కళ్యాణ్ ఇమేజ్ తెలుగు రాష్ట్రాలను దాటి జాతీయస్థాయికి వెళ్లింది. బిజెపిలో కూడా పవన్ కళ్యాణ్ పట్ల కొంత ఆరాధ్యభావం పెరిగింది. మరోవైపు ఎన్డీయే సమావేశాల్లో పవన్ కళ్యాణ్‌ను ప్రధాని మోదీ ప్రశంసలతో ముంచెత్తడం ఆయన ఇమేజ్‌ను దేశ స్థాయిలో మరింత పెంచింది. మొన్నటి సార్వత్రిక ఎన్నికల్లో పోటీ చేసిన 21 శాసనసభ, రెండు పార్లమెంట్ స్థానాల్లో గెలుపొంది జనసేన వంద శాతం విజయం సాధించింది. ఈ ఎన్నికల తర్వాత జనసేన పార్టీ ఉండదని, పవన్ కళ్యాణ్ రాజకీయాలకు పనికిరారంటూ ఎంతోమంది ఎన్నో విమర్శలు చేసినా ఆయన పట్టించుకోలేదు. మాజీ సిఎం జగన్ అయితే పవన్ కళ్యాణ్ పెళ్లిళ్లపై ఎకసక్కాలు ఆడారు. వరుస విమర్శలు చేశారు. కానీ అవన్నీ వైసిపికే తగిలి ఆ పార్టీ మట్టికొట్టుకు పోయింది. గత దశాబ్ద కాలంలో రాజకీయంగా పవన్ బాగా పరిణతి చెందారు. ఏవిధమైన వ్యూహాలతో ముందుకెళ్లాలో సరిగ్గా అంచనా వేసుకోగలిగారు. అప్పటి అధికారపక్షం వైసీపీ ఎన్ని ఇబ్బందులు పెట్టినా, వ్యక్తిగతంగా టార్గెట్ చేసినా వెనక్కి తగ్గలేదు.. ప్రతి విమర్శకు ధీటైన జవాబుఇస్తూ ముందుకుసాగారు. వారాహి యాత్రతో ప్రజలతో మమేకమయ్యారు. ప్రభుత్వ వ్యతిరేక ఓటు చీలనివ్వబోనన్న మాటపై చివరివరకు నిలబడుతూ.. బీజేపీ, టీడీపీ, జనసేన మధ్య పొత్తు కుదరడంతో పవన్ కళ్యాణ్ కీలక పాత్ర పోషించారు. జనసేనకు సీట్ల కేటాయింపుపై ఎన్నో రకాల విమర్శలు వచ్చినా.. తాను పోటీచేసే అన్ని స్థానాల్లో గెలిచి సత్తా చాటడమే తన ముందున్న కర్తవ్యమంటూ ముందుకెళ్లారు. చివరకు పోటీచేసిన అన్ని స్థానాల్లో గెలిచి చరిత్ర సృష్టించారు. ఆంధ్రప్రదేశ్ శాసనసభ ఎన్నికల ముందు వరకు జనసేన ఓ రాజకీయపార్టీ.. ఎన్నికల తర్వాత ఆపార్టీ ఓ శక్తిగా మారింది. పవర్ ఉంటే ఏదైనా చేయ్యొచ్చు.. జనసేన లక్ష్యం చేరుకోవాలంటే పవర్ కావాలంటూ పవన్ కళ్యాణ్ పదేపదే వ్యాఖ్యానించే వారు. ఎన్నికల తర్వాత ఏపీ ప్రభుత్వంలో జనసేన భాగస్వామిగా ఉంది. పవన్ కళ్యాణ్ ఉప ముఖ్యమంత్రి బాధ్యతలు స్వీకరించారు. ఎన్నికల ముందు ప్రజలకు ఇచ్చిన హామీలను పవన్ కళ్యాణ్ మర్చిపోలేదు. అధికారంలో ఉన్నా.. లేకపోయినా తాను ప్రజాసేవకుడినేనంటూ ముందుకు సాగారు. ప్రభుత్వ పరంగా తీసుకునే నిర్ణయాల్లో ఎక్కడా తొందరపాటు చూపించకుండా.. నిదానంగా ముందుకెళ్తూ.. అందుబాటులో ఉన్న వనరులతో ఏ విధంగా అభివృద్ధి చేయగలమో ప్రణాళికలు రచించుకుంటూ ముందుకెళ్తున్నారు. తనకు ఇష్టమైన గ్రామీణాభివృద్ధి, పంచాయతీరాజ్ శాఖల బాధ్యతలను నిర్వర్తిస్తూ.. రాష్ట్రంలో తనదైన మార్క్ పాలనను ప్రజలకు చూపించేందుకు పవన్ కళ్యాణ్ ప్రయత్నిస్తున్నారు.

వైకాపా నేతలకు కళ్లు నెత్తికెక్కాయి

- ఇష్టారాజ్యంగా వ్యవహరిస్తే గట్టిగా బుద్ధి చెబుతాం
- ఇది వైకాపా రాజ్యం అనుకుంటున్నారా?
- గాలివీడు ఎంపీడీవో జవహర్ బాబుకు పరామర్శ
- దాడి గురించి ఆరా తీసిన డిప్యూటీ సీఎం పవన్‌కళ్యాణ్

కడప,డిసెంబర్28(నినాదం న్యూస్): అహంకారంతో వైకాపా నేతలకు కళ్లు నెత్తికెక్కాయని డిప్యూటి సిఎం పవన్ కళ్యాణ్ ఘాటుగగా హెచ్చరించారు. ఇది కూటమి ప్రభుత్వం.. వైకాపా రాజ్యం అనుకుంటున్నారా.. ఖబడ్దార్. ఇష్టారాజ్యంగా చేయలేరు. మీ అహంకారం ఎలా అణచివేయాలో మాకు తెలుసు. చేసి చూపిస్తాం. అధికారులపై దాడి చేస్తే తోలు తీస్తాం' అని పవన్ కళ్యాణ్ హెచ్చరించారు. కడప రిమ్స్ ఆసుపత్రిలో చికిత్స పొందుతున్న గాలివీడు ఎంపీడీవో జవహర్ బాబును డిప్యూటీ సీఎం పవన్ కల్యాణ్ పరామర్శించారు. ఆయన ఆరోగ్య పరిస్థితిని వైద్యులను అడిగి తెలుసుకున్నారు. బాధితుడికి అండగా ఉంటామని హామీ ఇచ్చారు. అనంతరం పవన్ మీడియాతో మాట్లాడారు. 'గాలివీడు ఎంపీడీవో జవహర్‌బాబును అమానుషంగా కొట్టారు. అధికారులపై దాడి చేయడం వైకాపాకు కొత్త కాదు. ఆధిపత్యం, అహంకారంతో అధికారులపై దాడులు చేస్తే ఎలాంటి శిక్షలు పడతాయో చూపిస్తాం. పులివెందుల నియోజకవర్గంలో ఓ రైతు కుటుంబం ఆత్మహత్యపై పవన్ స్పందించారు. ఆ ఘటన బాధాకరమని.. దీనిపై విచారణ జరుగుతోందని పేర్కొన్నారు. రెండ్రోజుల క్రితం రైతు తన భూమి మ్యుటేషన్ పెట్టుకున్నారని.. ఎలాంటి పరిస్థితుల్లో ఈ ఘటన జరిగిందో నివేదిక వచ్చాక చర్యలు తీసుకుంటామని పేర్కొన్నారు.అన్నమయ్య జిల్లా గాలివీడు ఎంపీడీవో జవహర్‌బాబుపై దాడి జరిగిన విషయం తెలిసిందే. ప్రస్తుతం కడప రిమ్స్‌లో చికిత్స పొందుతున్న ఆయన్ని ఉప ముఖ్యమంత్రి పవన్ కల్యాణ్ పరామర్శించి దాడి గురించి అడిగి తెలుసుకున్నారు. అనంతరం పవన్ మీడియాతో మాట్లాడుతూ ఈ ఘటనను తీవ్రంగా ఖండించారు. బాధ్యులను వదిలిపెట్టమని హెచ్చరించారు. ఇదిలాఉండగా, పవన్‌ని చూసేందుకు అక్కడికి వచ్చిన పలువురు అభిమానులు అత్యుత్సాహం ప్రదర్శించారు. ఆయన సీరియస్‌గా మీడియాతో మాట్లాడుతున్న సమయంలో 'ఓజీ.. ఓజీ.. ఓజీ' అంటూ స్లోగన్లు చేశారు. దీనిపై ఆయన ఆగ్రహానికి గురయ్యారు. 'ఏంటయ్యా మీరు. ఎప్పుడు ఏ స్లోగన్ ఇవ్వాలో మీకు తెలియదు. పక్కకు రండి' అంటూ తన అసహనాన్ని తెలియజేశారు. పవన్‌కల్యాణ్ ప్రస్తుతం రాజకీయాల్లో ఎంతో బిజీగా ఉన్నారు. వరుస మీటింగ్స్, సంక్షేమం, అభివృద్ధి కార్యక్రమాల్లో పాల్గొంటున్నారు. మరోవైపు, దర్శక – నిర్మాతలకు ఇబ్బందులు కలగకుండా ఇప్పటికే పట్టాలెక్కించిన సినిమాలను పూర్తిచేస్తున్నారు. తన తదుపరి చిత్రాలు 'ఓజీ', 'హరిహర వీరమల్లు' షూట్స్‌లో వీలు కుదిరినప్పుడు పాల్గొంటున్నారు. సుజీత్ దర్శకత్వంలో ఆయన నటిస్తోన్న చిత్రమే 'ఓజీ'. యాక్షన్ థ్రిల్లర్ ఫిల్మ్‌గా ఇది సిద్ధమవుతోంది. ప్రస్తుతం చిత్రీకరణ దశలో ఉంది. డీవీవీ ఎంటర్‌టైన్‌మెంట్స్ పతాకంపై దానయ్య నిర్మిస్తున్నారు.

టీటీడీ కియోస్క్ మిషన్ల ద్వారా రూ. 55 లక్షలు విరాళం

తిరుమల, డిసెంబర్28(నినాదం న్యూస్): టీటీడీ అన్న ప్రసాదం ట్రస్టుకు రూ.1 నుంచి రూ.లక్షలోపు విరాళం ఇవ్వదలచిన భక్తుల కోసం పలు చోట్ల నెలకొల్పిన కియోస్క్ మిషన్ల ద్వారా 50 రోజుల్లో రూ. 55 లక్షల విరాళం వచ్చిందని టీటీడీ అధికారులు తెలిపారు. తిరుచానూరు పద్మావతి అమ్మవారి ఆలయం, ఒంటిమిట్ట కోదండ రామాలయం, బెంగుళూరులో శ్రీవారి ఆలయాల్లో టీటీడీ ఈ మిషన్లు ఏర్పాటు చేసింది. పేరూరు సమీపంలోని శ్రీ వకుళామాత ఆలయంలో శనివారం ఈ కియోస్క్ మిషన్‌ను టీటీడీ అడిషనల్ ఈవో ప్రారంభించారు. మరో వారం రోజుల్లో విజయవాడ, చెన్నై, హైదరాబాద్ లోని శ్రీవారి ఆలయాల్లో కియోస్క్ మిషన్లను భక్తులకు అందుబాటులో తీసుకురానున్నట్లు వెల్లడించారు. ప్రస్తుతం అన్న ప్రసాదం ట్రస్టుకు మాత్రమే విరాళం ఇచ్చే అవకాశం ఉందని, త్వరలో టీటీడీ ఆలయాల్లోని అన్ని సేవలకు ఈ మిషన్ల ద్వారా నగదు రహిత చెల్లింపు చేసే విధానాన్ని టీటీడీ అందుబాటులోకి తీసుకురానుందని వెల్లడించారు.

మెల్‌బోర్న్‌లో విశాఖ కుర్రాడు నితీష్‌రెడ్డి సెంచరీ..

- అభినందనలు తెలిపిన మంత్రి నారా లోకేష్

అమరావతి, డిసెంబర్28(నినాదం న్యూస్): భారత్, ఆస్ట్రేలియా మధ్య మెల్‌బోర్న్‌లో జరుగుతున్న బాక్సింగ్ డే టెస్ట్ మ్యాచ్‌లో మూడో రోజు సెంచరీ చేసిన విశాఖ కుర్రాడుపై అభినందనలు వ్యక్తమవుతున్నాయి. భారత్ జట్టు మొదటి ఇన్నింగ్‌లో వికెట్లు పడుతున్న సమయంలో ఓపికగా పిచ్‌పై నిలబడి ఫాస్ట్‌బౌలర్లను సైతం ధాటిగా ఎదుర్కొని సెంచరీ చేయడం పట్ల ఏపీ మంత్రి నారా లోకేష్ ట్విటర్ వేదిక ద్వారా అభినందనలు తెలిపారు. మెల్‌బోర్న్‌లో వైజాగ్ అబ్బాయి నితీష్ కుమార్ రెడ్డి సెంచరీ చేయడం గర్వంగా ఉందని అన్నారు. ఆసీస్‌పై ఒత్తిడిలో అద్భుతమైన ధైర్యం, పట్టుదల, సంకల్ప శక్తిని ప్రదర్శించి తొలి సెంచరీని సాధించినందుకు మిమ్మల్ని చూసి గర్విస్తున్నామని పేర్కొన్నారు. తన పోరాటాన్ని ఇలానే కొనసాగించాలని సూచించారు. మీరు చేసే ప్రతి పరుగును చూసి ఆనందిస్తామని 2024 సంవత్సరం ముగింపులో తన బ్యాట్‌తో ఆంధ్రప్రదేశ్ గొప్పతనాన్ని ప్రపంచవ్యాప్తంగా చాటినందుకు ప్రత్యేక అభినందనలు తెలిపారు. కుమారుడి తొలి సెంచరీని చూసి నితీశ్ తండ్రి భావోద్వేగానికి లోనయ్యారు. సంతోషంతో కన్నీరుపెట్టారు. మూడో రోజు ఆట ముగింపు సమయానికి మొత్తంగా 9 వికెట్లు కోల్పోయి 355 రన్స్ చేసింది. ప్రస్తుతం నితీశ్ (104), సిరాజ్ (2) రన్స్‌తో నాటౌట్‌గా ఉన్నారు. తొలి ఇన్నింగ్స్‌లో భారత్ మరో 116 రన్స్ వెనుకపడి ఉన్నది. పంత్ (28), జడేజా (17) రన్స్ చేశారు. టీమ్‌ఇండియా తరఫున నితీశ్ 104 రన్స్‌తో టాప్ స్కోరర్‌గా నిలిచారు. ఆస్ట్రేలియా బౌలర్లలో కమిన్స్, బోలాండ్ 3 వికెట్ల చొప్పున తీయగా, నాథన్ 2 వికెట్లు పడగొట్టాడు.

ఏపీ ప్రయాణికులకు గుడ్‌న్యూస్..

- పండుగకు హైదరాబాద్ నుంచి ప్రత్యేక బస్సులు

అమరావతి, డిసెంబర్28 (నినాదం న్యూస్): సంక్రాంతి పండుగ సందర్భంగా ప్రజలకు ఏపీఎస్‌ఆర్టీసీ గుడ్‌న్యూస్ తెలిపింది. పండుగకు హైదరాబాద్ నుంచి ఏపీలోని సొంత గ్రామాలకు వెళ్లడానికి ప్రత్యేక బస్సులు నడిపేందుకు చర్యలు చేపట్టింది. రెగ్యులర్‌గా నడిచే సర్వీసులతో పాటు 2,400 బస్సులను అదనంగా ఏర్పాటు చేయనున్నట్లు డిప్యూటీ చీఫ్ ట్రాఫిక్ మేనేజన్ ఎల్. విజయలక్ష్మి తెలిపారు. ప్రత్యేక బస్సులు జనవరి 9 నుంచి 13వ తేదీ వరకు అందుబాటులో ఉంటాయని వెల్లడించారు. నగరంలోని వివిధ ప్రాంతాల నుంచి సాధారణ చార్జీలతోనే ఈ బస్సులు బయలుదేరుతాయని తెలిపారు. ప్రయాణికులు ఏపీఎస్‌ఆర్టీసీ వెబ్‌సైట్ నుంచి లేదా అధీకృత టికెట్ బుకింగ్ ఏజెంట్ల నుంచి ముందస్తుగా బుక్ చేసుకోవచ్చని వివరించారు. ఎంజీబీఎస్‌లో ప్రయాణికులు, బస్సుల రద్దీ దృష్ట్యా జనవరి 10 నుంచి 12 వరకు కర్నూలు, చిత్తూరు, నెల్లూరు. అనంతపురం, మాచర్ల, ఒంగోలు వైపు వెళ్లే రెగ్యులర్, ప్రత్యేక బస్సులను గౌలిగూడ సీబీఎస్ నుంచి నడుపుతారని తెలిపారు.

గోవిందుడి చెంత కొనసాగుతున్న భక్తుల రద్దీ

తిరుమల, డిసెంబర్28(నినాదం న్యూస్):తిరుమలలో భక్తుల రద్దీ కొనసాగుతుంది. వేంకటేశ్వరస్వామిని దర్శించుకునేందుకు వివిధ ప్రాంతాల నుంచి వస్తున్న భక్తులతో 29 కంపార్టుమెంట్లు నిండిపోయాయి. టోకెన్లు లేని భక్తులకు 20 గంటల్లో స్వామివారి సర్వదర్శనం అవుతుందని టీటీడీ అధికారులు వివరించారు. నిన్న స్వామివారిని 66,715, మంది భక్తులు దర్శించుకోగా 24,503 మంది తలనీలాలు సమర్పించుకున్నారు. భక్తులు సమర్పించుకున్న కానుకల ద్వారా హుండీకి రూ. 4.06 కోట్లు ఆదాయం వచ్చిందని వెల్లడించారు.

డిసెంబర్ 30 నుంచి అధ్యయనోత్సవాలు

తిరుమల శ్రీవారికి ఏడాది పూర్తి నిర్వహించే 450 పై చిలుకు ఉత్సవాలలో 25 రోజుల అత్యంత సుదీర్ఘమైన అధ్యయనోత్సవాలు ఈ ఏడాది డిసెంబరు 30 నుంచి జనవరి 23వ తేదీ వరకు తిరుమల ఆలయంలో ఘనంగా నిర్వహించనున్నారు. ధనుర్మాసంలో వైకుంఠ ఏకాదశికి 11 రోజులు ముందుగా శ్రీవారి సన్నిధిలో దివ్యప్రబంధ పాసుర పారాయణంగా పిలిచే ఈ అధ్యయనోత్సవాలు ప్రారంభమవుతాయి.

మాజీ మంత్రి పేర్నినాని సంచలన వ్యాఖ్యలు..

- నన్ను, కుమారుడిని అరెస్టు చేయవచ్చని అనుమానం

అమరావతి, డిసెంబర్28(నినాదం న్యూస్): గోదాం నుంచి బియ్యం మాయం కేసులో తనను, తన కుమారుడిని జనవరి 2వ తేదీలోగా పోలీసులు అరెస్టు చేయవచ్చని వైసీపీ మాజీ మంత్రి పేర్నినాని సంచలన వ్యాఖ్యలు చేశారు. నా భార్యను అరెస్ట్ చేయడానికి ఓ మంత్రి తీవ్ర ప్రయత్నాలు చేస్తున్నారని ఆరోపించారు. తాడేపల్లిలోని వైసీపీ కేంద్ర కార్యాలయంలో శనివారం ఆయన మీడియా సమావేశంలో మాట్లాడారు. తన భార్య పేరిట ఉన్న గోదాం నుంచి బియ్యం మాయం కేసులో తనను ఒక్కరోజైనా జైలులో పెట్టాలనే ఆలోచన జిల్లాకు చెందిన మంత్రి ఒకరు తీవ్ర ప్రయత్నాలు చేస్తున్నారని ఆరోపించారు. తన భార్యను కూడా జైలుకు పంపాలని సీఎం చంద్రబాబు దగ్గర ప్రస్తావించినప్పటికీ ఇంట్లోనే ఆడవారి జోలికి వెళ్లవద్దని ఆదేశించడం అభినందనీయమని నాని పేర్కొన్నారు. చంద్రబాబు చెప్పినప్పటికీ వారు ప్రయత్నాలు ఆపడం లేదని కొంత మంది ఎమ్మెల్యేలు, అధికారులు ఇందుకు సాక్ష్యమని పేర్కొన్నారు. నా భార్య జయసుధపై కేసు పెట్టిననాటి నుంచి నేటి వరకు తన కుటుంబాన్ని అరెస్టుకు మంత్రి ప్రయత్నం చేస్తున్నారని విమర్శించారు. 2వ తేదీన తమ గోదాం మేనేజర్ క్వాష్ పిటిషన్ విచారణ ఉంది. ఆలోగా నన్ను, నా కుమారుడిని పోలీసులు అరెస్టు చేయవచ్చని అనుమానం వ్యక్తం చేశారు. తమ రాజకీయాలు, కక్ష సాధింపు కోసం ఇంట్లోని ఆడవాళ్ల జోలికి రావడం బాధాకరమని ఆయన అన్నారు.

వైఎస్సార్ జిల్లాలో విషాదం..

- అప్పుల బాధతో రైతు కుటుంబానికి చెందిన నలుగురు ఆత్మహత్య

అమరావతి, డిసెంబర్28(నినాదం న్యూస్): వైఎస్సార్ కడప జిల్లాలో విషాదం చోటు చేసుకుంది. జిల్లాలోని సింహాద్రిపురం మండలం దిద్దేకుంట గ్రామంలో ఒకే కుటుంబానికి నలుగురు ఆత్మహత్య చేసుకోవడం కలకలం సృష్టిస్తోంది. అప్పుల బాధతో భార్య, ఇద్దరు పిల్లలతో రైతు నాగేంద్ర ఉరివేసుకుని ఆత్మహత్యకు పాల్పడ్డారు. మృతుల్లో భర్త నాగేంద్ర, భార్య వాణి, కుమారుడు భార్గవ్, కుమార్తె గాయత్రి ఉన్నారు. గత కొంతకాలంగా నాగేంద్ర సొంత పొలంతో పాటు కౌలుకు భూమి తీసుకుని సాగు చేస్తున్నాడు. రూ. 20 లక్షల అప్పులు తీర్చలేక సొంత పొలంలోనే బలవన్మరణానికి పాల్పడ్డారు. పోలీసులు ఘటనా స్థలానికి చేరుకుని కేసు నమోదు చేసుకుని దర్యాప్తు చేస్తున్నారు.

తెలుగు భాషను కాపాడుకుందాం ఆత్మాభిమానాన్ని పెంచుకుందాం

- తెలుగు భాష ఔన్నత్యం కోసం కృషి చేద్దాం
- భాషా,సంస్కృతులను పరిరక్షించుకోవాల్సిందే
- ప్రపంచ తెలుగు రచయితల మహాసభలో జస్టిస్ ఎన్వీ రమణ పిలుపు

విజయవాడ, డిసెంబర్28(నినాదం న్యూస్): 'తెలుగు భాషను కాపాడుకుందాం. ఆత్మాభిమానాన్ని పెంచుకుందాం అనే నినాదంతో ఐక్యత చాటేందుకు నలుమూలల నుంచి విజయవాడకు తరలివచ్చిన వారందరికీ వందనాలు' అని సుప్రీంకోర్టు మాజీ ప్రధాన న్యాయమూర్తి జస్టిస్ ఎన్వీ రమణ అన్నారు. విజయవాడలో జరుగుతున్న ప్రపంచ తెలుగు రచయితల ఆరో మహాసభల్లో ఆయన పాల్గొని ప్రసంగించారు.'తెలుగు భాషా, సంస్కృతిని పరిరక్షించుకున్నప్పుడే మనం గొప్పవారమవుతాం. జాతి మనుగడకు, వికాసానికి ధైర్యం కావాలి. భాష లేకపోతే.. ఎన్ని ఉన్నా చరిత్ర లేని అనాథలం, అక్షరం లేని అభాగ్యులం అవుతామన్నారు. విశ్వవ్యాప్తంగా ఉన్న తెలుగువారు మన సంస్కృతి, భాషను మరిచిపోకూడదని.. తెలుగు జాతి కీర్తి ప్రతిష్ఠలు నిత్యం వెలుగొందాలని కోరుకునే వ్యక్తిని నేను. తెలుగు భాషను దేశంలో వంద మిలియన్లకు పైగా మాట్లాడతారు. తెలుగుభాష పలుకుబడి వినసొంపైనది. అది సంగీతంలా ఉంటుంది. సామాన్య ప్రజలు కూడా కవితా ధోరణిలో మాట్లాడగలిగే అందమైన భాష తెలుగు. ఇంత అద్భుతమైన మన తల్లి భాష తెలుగును.. వ్యాపార, రాజకీయ ప్రయోజనాల కోసం వేరే భాష, సంస్కృతి వచ్చి కొల్లగొట్టడాన్ని మనం ఎట్టి పరిస్థితుల్లోనూ సహించరాదన్నారు. మన సంస్కృతి, భాష చిరకాలం నిలిచి ఉండేలా.. శ్రీశ్రీ, ఆరుద్ర, విశ్వనాథ సత్యనారాయణ, సినారెలాంటి గొప్ప కవులు, రచయితలు.. భానుమతి, సూర్యకాంతం, జమున, సావిత్రి, గుమ్మడి, జగ్గయ్య, అక్కినేని, ఎన్టీఆర్, రేలంగి, ఎస్వీఆర్, ఘంటసాల, మంగళంపల్లి బాలమురళీకృష్ణ, ఎస్పీ బాలసుబ్రహ్మణ్యం ఇలా ఎందరెందరో దిగ్గజాల ఘనమైన వారసత్వం మనది. ఈ వారసత్వం మరవకండి. మీరు గుర్తుంచుకోండి.. మీ పిల్లలకు గుర్తు చేయండి. 'భాష అనేది భావ వ్యక్తీకరణకు ఒక సాధనం. ప్రస్తుత కర్తవ్యం అభివృద్ధితోపాటు.. భాషా సంస్కృతులను మనం రక్షించుకోవాలన్నారు. 'ఎన్టీఆర్ వల్ల తెలుగు భాషకు.. ప్రజలకు గౌరవం పెరిగింది. ప్రభుత్వ అవార్డులకన్నా.. సమాజాన్ని మేల్కొలిపే రచనలే మిన్న. తెలుగును పరిపుష్టం చేసేలా ప్రభుత్వాలు ఆలోచించాలి. పత్రికలు, ఛానళ్లు తెలుగు అభివృద్ధికి పాటుపడాలి. తమిళనాడు తరహాలో మన పాలకులూ భాషాభివృద్ధికి కృషి చేయాలి. తెలుగుకు మద్దతిచ్చేవారికే ఓటు అని ప్రజలతో చెప్పించాలి. అలా చెప్పిస్తేనే.. మాతృభాష అభివృద్ధి, వైభవం దక్కుతుంది' అని జస్టిస్ ఎన్వీ రమణ అన్నారు. 'తెలుగు తల్లి ముద్దుబిడ్డ, మహోన్నత వ్యక్తి, తుది శ్వాస వరకూ తెలుగు భాష, సంప్రదాయాల పరిరక్షణ కోసం పోరాడిన యోధుడు రామోజీరావు సభా వేదిక నుంచి మిమ్మల్నందర్నీ చూస్తుంటే.. యావత్ తెలుగు ప్రపంచం నా ముందు సాక్షాత్కరిస్తోందని అన్నారు. తెలుగు భాష కీర్తి పతాకను ఎగుర వేసెలా సభలు నిర్వహిస్తున్న అందరికీ తెలుగు బిడ్డగా కృతజ్ఞతలు తెలియజేశారు. తెలుగు సాహిత్యం, వైభవం గురించి అనర్గళంగా ఇక్కడ మాట్లాడారన్నారు. తెలుగు జాతి అంటే మదరాసీలు కాదని తెలుగు రాష్ట్రం కోసం పొట్టి శ్రీరాములు ప్రాణాలు విడిచారన్నారు. పురాణాలు, ఇతిహాసాలు దాటి ప్రజల భాషగా తెలుగు భాష మారిందన్నారు. ఒక సంగీతం తరహాలో అందమైన భాష తెలుగు భాష అని కొనియాడారు. వ్యాపార, రాజకీయ ప్రయోజనాలతో తెలుగు భాషను అణగదొక్కారని విమర్శించారు. తగినంత గుర్తింపు కూడా భాషకు దక్కలేదన్నారు. వాడుక భాషలో మనం ఇంకా ప్రజలకు దగ్గర కాలేదని.. తెలుగు భాష వృద్ధిపై మన ప్రభుత్వాలు దృష్టి పెట్టింది లేదన్నారు. కొన్ని దేశాల్లో వారి మాతృభాషలో విద్యాబోధన చేసి అద్భుతాలు సాధించారని వెల్లడించారు. వారి సాంకేతికతను, విజయాలను వారి భాషలోనే రాసుకున్నాయన్నారు. భవిష్యత్తుతరాలకు మాతృభాషపై ఒక గౌరవం కలిగించాయన్నారు. ఆ తరహాలో మన తెలుగు భాషకు ప్రాధాన్యత ఇవ్వలేదన్నారు. 'పర భాషను నేర్చుకోండి... వ్యామోహం పెంచుకోకండి. నా సంస్కృతి నాశనం కాకుండా చూడాలని గాంధీజీ చెప్పేవారు. మాతృభాషలో విద్యను అభ్యసించి చాలా మంది ఉన్నత స్థితికి చేరారు. పెట్టుబడిదారులు ఇంగ్లీషు భాష ఉంటేనే ఉద్యోగాలు అనే పరిస్థితి కల్పించారు. తెలుగు భాషలోచదివి... దేశ విదేశాల్లో రాణిస్తున్న వారు ఎందరో. ప్రజా బాహిళ్యంలో మాతృభాషలోనే అన్ని నిర్ణయాలు ఉండాలి. ప్రభుత్వాలు కూడా తెలుగు భాషలోనే ఆదేశాల కాపీలు ఇచ్చే ఆలోచన చేయాలి. తెలుగు భాష వైభవం వల్లే తెలుగు రాష్ట్రాలకు కీర్తి ఉంటుంది. మన ఆచార, వ్యవహారాలు సక్రమంగా అమలు చేయాలి. అభివృద్ధితో పాటు భాషా సంస్కృతిని అలవాటు చేసుకోవాలి' అని జస్టిస్ ఎన్వీ రమణ వెల్లడించారు. మాతృభాషపై మమకారం ఉన్న వారి వల్లే మన భాషకు గౌరవం దక్కుతుందన్నారు. ఎన్టీఆర్ వంటి వారి వల్ల మన భాషకు, మన తెలుగు వాళ్లకు గౌరవం పెరిగిందన్నారు. మానవ బంధాలతో కూడిన రచనలే కలకాలం ప్రజల్లో నిలుస్తాయని.. కన్యాశుల్కం వంటి రచనలే ఇందుకు ఉదాహరణ అని తెలిపారు. ప్రభుత్వం ఇచ్చే అవార్డులు కన్నా... సమాజాన్ని మేల్కొలిపే రచనలే మిన్న అని తెలిపారు. తెలుగు భాషను పరిపుష్టం చేయాలనే ఆలోచనపై ప్రభుత్వం సానుకులంగా స్పందించాలని కోరారు. పత్రికలు, టీవీ ఛానళ్లు కూడా తెలుగు భాష అభివృద్ధి కోసం పాటుపడాలని.. లేదంటే భవిష్యత్తులో తెలుగు పేపర్లు, ఛానళ్లు చూసే పరిస్థితి ఉండదన్నారు. 'తెలుగువారి శక్తి... తెలుగువాడి నాడి వ్యాపించాలి.. నేను కోరుకునేది అదేనంటూ ముగించారు.

తెలంగాణ నేతల సిఫార్సులకు నో

- ఇంకా ఎలాంటి నిర్ణయం తీసుకోలేదన్న ఇవో

తిరుమల, డిసెంబర్28(నినాదం న్యూస్): తిరుమల తిరుపతి దేవస్థానం (టీటీడీ) తెలంగాణ ప్రజాప్రతినిధుల సిఫారసు లేఖలను స్వీకరిస్తున్నట్లు పెద్ద ఎత్తున ప్రచారం జరుగుతోంది. తెలంగాణ లీడర్ల విజ్ఞప్తి మేరకు సానుకూలంగా స్పందించి వారంలో రెండు రోజులు సిఫారసు లేఖలు స్వీకరించేందుకు టీటీడీ గ్రీన్ సిగ్నల్ ఇచ్చినట్లు వార్తలు గుప్పుమన్నాయి. ఈ క్రమంలో తెలంగాణ రాజకీయ నాయకుల సిఫారసు లేఖల స్వీకరణపై టీటీడీ ఈవో శ్యామల రావు కుండబద్దలు కొట్టారు. తెలంగాణ ప్రజా ప్రతినిధుల సిఫారసు లేఖలు స్వీకరిస్తున్నట్లు జరుగుతోన్న ప్రచారాన్ని ఆయన ఖండించారు. తెలంగాణ ప్రజాప్రతినిధుల సిఫారసు లేఖలను స్వీకరిస్తున్నట్లు వస్తున్న వార్తలు నిజం కాదని తెలిపారు. మీడియాలో అలా ప్రచారం జరుగుతోందని.. కానీ తెలంగాణ ప్రజా ప్రతినిధుల సిఫారసు లేఖల స్వీకరణపై ఇంకా ఎలాంటి నిర్ణయం తీసుకోలేదని ఈవో శ్యామల రావు వివరణ ఇచ్చారు. ప్రముఖ పుణ్యక్షేత్రం తిరుమలలో తెలంగాణ లీడర్ల సిఫారసు లేఖలు స్వీకరించకపోవడంపై రాష్ట్రానికి చెందిన ప్రజాప్రతినిధులు అసహనం వ్యక్తం చేస్తున్నారు. మంత్రులు కొండా సురేఖ, పొన్నం ప్రభాకర్ టీటీడీ తీరును బహిరంగంగానే తప్పుబట్టారు. తెలంగాణ ప్రజా ప్రతినిధుల సిఫారసు లేఖలు స్వీకరించాలని డిమాండ్ చేశారు. ఈ క్రమంలోనే తెలంగాణ లీడర్ల సిఫారసు లేఖలు స్వీకరించేందుకు టీటీడీ గ్రీన్ సిగ్నల్ ఇచ్చిందని.. వారంలో రెండు రోజులు సిఫారసు లేఖలపై దర్శనానికి అవకాశం కల్పించినట్లు మీడియాలో పెద్ద ఎత్తున కథనాలు వెలువడ్డాయి. దీంతో అప్రమత్తమైన టీటీడీ ఈవో శ్యామల రావు.. తెలంగాణ ప్రజా ప్రతినిధుల సిఫారసు లేఖల స్వీకరణపై క్లారిటీ ఇచ్చారు. తెలంగాణ లీడర్ల లేఖలపై ఇంకా ఎలాంటి నిర్ణయం తీసుకోలేదని స్పష్టం చేశారు.

చెత్త దుర్గంధంతో ఇబ్బందులు ఉండొద్దు

- ప్రజలకు ఇబ్బందులు కలగకుండా చర్యలు చేపట్టాలి
- అధికారులను ఆదేశించిన ఎమ్మెల్యే వివేకానంద్

కుత్బుల్లాపూర్, డిసెంబర్ 28 (నినాదం న్యూస్): కుత్బుల్లాపూర్ నియోజక వర్గం నిజాంపేట్ మున్సిపల్ కార్పొరేషన్ బాచుపల్లి డబుల్ బెడ్ రూమ్ ఇండ్ల సముదాయం వద్ద రాత్రి వేళల్లో చెత్తను అక్రమంగా డంపింగ్ చేయడం వల్ల దుర్గంధంతో ప్రజలు ఇబ్బంది పడుతున్నారన్న విషయాన్ని తెలుసుకున్న ఎమ్మెల్యే కెపి.వివేకానంద్ అధికారులతో కలిసి అక్రమ డంపింగ్ జరుగుతున్న ప్రాంతాన్ని క్షేత్రస్థాయిలో పరిశీలించారు. ఈ సందర్భంగా హిల్ కౌంటింగ్ వాసులు రాత్రి వేళల్లో వేస్తున్న అక్రమ చెత్త డంపింగ్‌తో దుర్గంధం వస్తుందని ఈ విషయాన్ని ఎన్నిసార్లు అధికారులకు చెప్పినా పట్టించుకోవడంలేదని ఎమ్మెల్యే దృష్టికి తీసుకువచ్చారు. అనంతరం ఎమ్మెల్యే మాట్లాడుతూ రాత్రి వేళల్లో అక్రమంగా చెత్త డంపింగ్ చేస్తున్న వారిపట్ల కఠినంగా వ్యవహరించి ప్రజలకు ఇబ్బందులు కలగకుండా చర్యలు చేపట్టాలని మున్సిపల్ కమిషనర్ ను ఆదేశించారు. ఈ కార్యక్రమంలో డిప్యూటీ మేయర్ ధనరాజ్ యాదవ్, కమిషనర్ సాబేర్ అలీ, డిప్యూటీ ఎమ్మార్వో ప్రభుదాస్, బిఆర్ఎస్ పార్టీ ఎన్ఎంసి అధ్యక్షులు రంగరాయ ప్రసాద్, కార్పొరేటర్లు బాలాజీ నాయక్, రవికిరణ్, ఆగం రాజు, బొర్ర దేవి చందు ముదిరాజ్, ఏఈ ప్రవీణ్, వాటర్ వర్క్స్ డీజీఎం చంద్రమౌళి, మేనేజర్ సౌమ్య, ఎన్విరాన్మెంటల్ ఏఈ సూకృతా రెడ్డి, సర్వేయర్ లక్ష్మి, వివిధ శాఖల అధికారులు , పలు డివిజన్ల అధ్యక్షులు, స్థానిక నాయకులు, హిల్ కౌంటీ వాసులు పాల్గొన్నారు.

ప్రభుత్వ ఆసుపత్రిని పరిశీలించిన ఎంపీ ఈటెల

అల్వాల్, డిసెంబర్ 28 (నినాదం న్యూస్): ప్రభుత్వ ఆసుపత్రి నిర్మాణము పూర్తయి 8 నెలలు కావస్తున్న పారంభానికి నోచుకోవడం శోచనీయమని ఈటెల రాజేందర్ ఎంపీ అన్నారు. శనివారం ఓల్డ్ లోని ప్రభుత్వ ఆసుపత్రి భవనం పరిశీలించిన ఎంపీ ఈటల రాజేందర్. నిర్మాణం పూర్తి చేసి ఏడెనిమిది కావస్తున్న భవనము ప్రారంభానికి నోచుక పోవడంతో పేద ప్రజలకు చాలా ఇబ్బందిగా ఉంది అన్నారు. వైద్య ఆరోగ్యశాఖ మంత్రితో మాట్లాడి త్వరలో ప్రారంభించేలా చూస్తానని స్థానికులకు హామీ ఇచ్చిన ఎంపీ ఈటల రాజేందర్. ఈ సందర్భంగా ఆయన మాట్లాడుతూ గతంలో ఇక్కడ ఉన్న ప్రైమరీ హెల్త్ సెంటర్ పేదలకు మంచి వైద్యం అందించేది. కానీ కొండ నాలుకకు మందు వేస్తే ఉన్న నాలుక పోయినట్టుగా. పాత బిల్డింగ్ స్థానంలో కొత్త బిల్డింగ్ కడితే మెరుగైన వైద్య సేవలు అందించవచ్చు అని భావిస్తే బిల్డింగ్ పూర్తి చేసిన కాంట్రాక్టర్ కి డబ్బులు చెల్లించక పోవడంతో తాళాలు వేసుకోవడంతో అనేక నెలలుగా వైద్య సేవలు నిలిచిపోయాయి. రాజకీయ పట్టింపులు, కాంట్రాక్టు బిల్లులు రాకపోవడం, పెద ప్రజల వైద్యంపట్ల పట్టింపు లేకపోవడం బాధ బాధ కలిగిస్తుంది అన్నారు. ఈరోజే వైద్య ఆరోగ్యశాఖ మంత్రి గారితో మాట్లాడి దీనిని వెంటనే ప్రారంభోత్సవం చేసే ఏర్పాటు చేస్తాను. స్టాఫ్ ను సంపూర్ణంగా నియమించి, వైద్య పరికరాలు తెప్పించి, పేద ప్రజానీకానికి వైద్యం అందేలా చూస్తానన్నారు. ఈ కార్యక్రమంలో బిజెపి నాయకులు కోఆర్డినేటర్ మల్లికార్జున్ గౌడ్, కార్తీక్ గౌడ్, తూప్రాన్ లక్ష్మణ్, అనిల్ రాజు, రాజిరెడ్డి, అరవింద్ రెడ్డి రవి, రామ్ సింగ్, నాగ స్వామి, ఆస్పత్రి సిబ్బంది పాల్గొన్నారు.

బడుగు బలహీన వర్గాల ఆశాజ్యోతి పీజేఆర్

- మాజీ ఎమ్మెల్యే కూన శ్రీశైలం గౌడ్

కుత్బుల్లాపూర్, డిసెంబర్ 28 (నినాదం న్యూస్): కుత్బుల్లాపూర్ నియోజకవర్గంలో మాజీ ఎమ్మెల్యే కూన శ్రీశైలం గౌడ్ నివాసం వద్ద పి జనార్దన్ రెడ్డి వర్ధంతి సందర్భంగా పి జె ఆర్ చిత్రపటానికి కూన శ్రీశైలం గౌడ్ పూలమాల వేసి ఘనంగా నివాళులర్పించారు. ఈ సందర్భంగా ఆయన మాట్లాడుతూ పిజెఆర్ కార్మిక నాయకుడు, బడుగు బలహీన వర్గాల ఆశాజ్యోతి, ఉమ్మడి ఆంధ్రప్రదేశ్ మంత్రి వర్గంలో పనిచేశారని ఆయన సేవలను కొనియాడారు. ఖైరతాబాద్ నియోజకవర్గం నుండి ఐదు సార్లు ఎమ్మెల్యేగా గెలిచి అనునిత్యం ప్రజల కోసం పరితపించే నాయకుడు పిజిఆర్ అని మాజీ కూన శ్రీశైలం గౌడ్ పి జె ఆర్ పేద ప్రజలకు కోసం అందించిన సహకారము, సేవలను గుర్తు చేసుకున్నారు. ఈ కార్యక్రమంలో జిల్లా గ్రంథాలయ సంస్థ చైర్మన్ బొంగు నూరి శ్రీనివాస్ రెడ్డి, జిల్లా పరిషత్ మాజీ వైస్ చైర్మన్ బొంగు నూరి ప్రభాకర్ రెడ్డి, కౌన్సిలర్ ఎం రాము గౌడ్, మాజీ సర్పంచ్ యాదిరెడ్డి, మాజీ సర్పంచ్ యాదగిరి, ముత్యం రెడ్డి, పరశు రాముల గౌడ్, కుమార్ యాదవ్, మల్లేష్ యాదవ్, కోటీశ్వరరావు, సదానంద్, రాహుల్, విజయ్ గౌడ్, సురేష్, వెంకట్ రెడ్డి, మురళి, నియోజకవర్గం ప్రజలు, కార్యకర్తలు పాల్గొన్నారు.

మంగళవారం నుండి 252 భూసర్వే

- రైతులు సహకరించాలి
- తహసీల్దార్లు కిషన్‌నాయక్, విజయ్ కుమార్

కొడంగల్, డిసెంబర్ 28 (నినాదం న్యూస్): దుద్యాల మండలంలోని హకీంపేట్ రైతులతో దుద్యాల తహసీల్దార్ కిషన్ నాయక్, కొడంగల్ తహసీల్దార్ విజయ్ కుమార్ లు సమావేశం ఏర్పాటు చేశారు. హకీంపేట్ గ్రామంలోని లావునిపట్టా సర్వేనంబర్ 252లో మంగళవారం నుండి భూసర్వే జరుగుతుందనీ, రైతులు ఆరోజు అందుబాటులో ఉండి తమ హద్దులు చూపించాలని రైతులకు సూచించారు. ఈ కార్యక్రమంలో దుద్యాల డిప్యూటి తహసీల్దార్ వీరేష్ బాబు, గిర్దావరి, సర్వేయర్ తదితరులు పాల్గొన్నారు

పోతులూరి వీరబ్రహ్మేంద్రస్వామి విగ్రహం ఆవిష్కరణ

మహేశ్వరం, డిసెంబర్ 28 (నినాదం న్యూస్): మహేశ్వరం నియోజకవర్గంలోని మీర్ పేట్ మున్సిపల్ కార్పొరేషన్ చందనం చెరువు సమీపంలో శ్రీ మద్విరాట్ శ్రీ పోతులూరి వీరబ్రహ్మేంద్రస్వామి వారి విగ్రహం ఆవిష్కరించిన మాజీ మంత్రివర్యులు మహేశ్వరం ఎమ్మెల్యే శ్రీమతి సబితా ఇంద్రారెడ్డి మధుసూదనాచారి ఎమ్మెల్యే మాట్లాడుతూ.. కాలజ్ఞానాన్ని బోధించిన మహా యోగి, ఆత్మజ్ఞాన ప్రబోధకులు, ప్రపంచానికి తత్త్వబోధ చేసిన జగద్గురువు . వైఎస్ఆర్ జిల్లా లోని కందిమల్లయ్యపల్లెలో చాలాకాలం నివసించి కాలజ్ఞానం రచించి 1693లో సజీవ సమాధి నిష్ఠనొందినారు. శ్రీమద్విరాట్ వీరబ్రహ్మేంద్రస్వామివారి వలన ప్రసిద్ధి పొందుట చేత కందిమల్లయ్యపల్లె తర్వాతి కాలములో బ్రహ్మంగారిమఠంగా ప్రసిద్ధి చెందింది. ప్రపంచంలో ఏ వింత జరిగిన ఇది వీరబ్రహ్మేంద్రస్వామివారు తన కాలజ్ఞానంలో ఆనాడే చెప్పారు అంటూ ప్రజలు గుర్తుకు తెచ్చుకుంటూ ఉంటారు. కాలజ్ఞానంలో చెప్పినవన్నీ జరిగాయి, జరుగుతున్నాయని తెలిపారు. ఈ కార్యక్రమంలో మేయర్, డిప్యూటీ మేయర్, కమిషనర్, కార్పొరేటర్లు, కోఆప్షన్ సభ్యులు మరియు అనుబంధ సంఘాల అధ్యక్షులు టిఆర్ఎస్ నాయకులు కార్యకర్తలు తదితరులు పాల్గొన్నారు.

విశ్వనగర అభివృద్ధికి కృషి

- మర్రి రాజశేఖర్ రెడ్డి

అల్వాల్, డిసెంబర్ 28 (నినాదం న్యూస్): హైదరాబాద్ నగరాన్ని స్థిరమైన శుద్ధమైన హరిత పట్టణముగా తీర్చిదిద్దే ఉద్దేశంతో విశ్వ స్వచ్ఛంద సంస్థవారు విశ్వ వ్యర్థరహిత హైదరాబాద్ 2027 అనే కార్యక్రమాన్ని ఎమ్మెల్యే మర్రి రాజశేఖర్ రెడ్డి అన్నారు. ఈ సంస్థ ఎటువంటి లాభాలను అపేక్షించకుండా స్వచ్ఛందంగా సామాజిక మార్పు తీసుకురావడానికి ప్రభావశీలమైన కార్యక్రమములు నిర్వహిస్తూ .వ్యర్థ ఉత్పత్తులను ఉత్పన్నమయ్యే చోటనే నిర్మూలించి వాటిని భూమిలోనికి చేరే ప్రక్రియను నిరోధించి పర్యావరణ పరిరక్షణకు కృషి చేస్తుందన్నారు. ఇందిరానగర్ కమ్యూనిటీ హాలు ఇందిరా నగర్ కాలనీ లోతుకుంట నందు సమావేశము ఏర్పాటు చేయడమైనది ముఖ్య అతిథిగా మల్కాజ్గిరి ఎమ్మెల్యే మర్రి రాజశేఖర్ రెడ్డి పాల్గొన్నారు. మన ప్రాంతాన్ని కాలుష్య రహిత వ్యర్థ రహిత ప్రాంతముగా ఏర్పాటు చేయుటకు తమ వంతు పాత్ర నిర్వహించవలసిందిగా అవగాహన ఈ సంస్థతోపాటు విశ్వ సస్టైనబుల్ ఫౌండేషన్ అనే పర్యావరణ సేవకులు సహజ సమాజము, ఆరోగ్యకరమైన సమాజం కోసం వీరి ముఖ్య ఉద్దేశము ప్లాస్టిక్ రహిత సమాజం ఎంతో కృషి చేస్తున్న యువకుడు వినయ్ అతని సహచరుల నో అభినందించిన ఎమ్మెల్యే రాజశేఖర్ రెడ్డి ఈ కార్యక్రమంలో ఇందిరా నగర్ కాలనీ ప్రెసిడెంట్ లక్ష్మణరావు పెద్ది రమేష్ అరుణ్ కుమార్ వెంకటనారాయణ విశ్వ సస్టైబుల్ ఫౌండేషన్ నిర్వాహకులు సూర్యనారాయణ వినయ్ మంచాల బ్రహ్మచారి కాలనీ వాసులు పాల్గొన్నారు.

నిజాంపేట్‌ను ఆదర్శవంతంగా తీర్చిదిద్దుతాం

- ఎమ్మెల్యే కెపి.వివేకానంద్

కుత్బుల్లాపూర్, డిసెంబర్ 28 (నినాదం న్యూస్): కుత్బుల్లాపూర్ నియోజక వర్గం నిజాంపేట మున్సిపల్ కార్పొరేషన్ 15వ డివిజన్ లో ఎమ్మెల్యే కెపి.వివేకానంద్ శనివారం పర్యటించారు. ఈ సందర్భంగా కార్పొరేటర్ గాజుల సుజాత పత్తి కుంట చెరువు వద్ద దోబీ ఘాట్ నిర్మాణము, క్రిస్టియన్ గ్రేవ్ యార్డ్ లో ప్రహరీ గోడ, బోర్ వెల్ వసతి, ఎస్ ఆర్ జూనియర్ కాలేజ్ నుంచి సాయిబాబా దేవాలయం వరకు సీసీ రోడ్డు నిర్మాణము, చిల్డ్రన్స్ పార్క్ ఏర్పాటు వంటి వసతులను కల్పించాలని ఎమ్మెల్యేను కోరారు. అనంతరం ఎమ్మెల్యే కెపి.వివేకానంద్ మాట్లాడుతూ గత పదేళ్ల కాలంలో కోట్లాది రూపాయల నిధులతో ఎంతో అభివృద్ధి పరిచామని, రానున్న రోజుల్లో కూడా నిజాంపేట్ మున్సిపల్ కార్పొరేషన్ లో మౌలిక వసతుల కల్పనకు అధిక నిధులు కేటాయించి కుత్బుల్లాపూర్ నియోజక వర్గాన్ని ఆదర్శవంతంగా తీర్చిదిద్దుతామన్నారు. క్రిస్టియన్ గ్రేవియార్డ్ ప్రహరీ గోడ నిర్మాణానికి ప్రణాళికలు రూపొందించి వెంటనే పనులను చేపట్టే విధంగా చర్యలు తీసుకోవాలని అధికారులను ఆదేశించారు. ఈ కార్యక్రమంలో డిప్యూటీ మేయర్ ధనరాజ్ యాదవ్, కమిషనర్ షాప్ ఇవ్వాలి, డిప్యూటీ ఎమ్మార్వో ప్రభుదాస్, బిఆర్ఎస్ పార్టీ ఎన్ఎంసి అధ్యక్షులు రంగరాయ ప్రసాద్, కార్పొరేటర్లు బాలాజీ నాయక్, రవికిరణ్, ఆగం రాజు, బొర్ర దేవి చందు ముదిరాజ్, ఏఈ ప్రవీణ్, వాటర్ వర్క్స్ డీజీఎం చంద్రమౌళి, మేనేజర్ సౌమ్య, ఎన్విరాన్మెంటల్ ఏఈ సూకృతా రెడ్డి, సర్వేయర్ లక్ష్మి, వివిధ శాఖల అధికారులు , పలు డివిజన్ల అధ్యక్షులు, స్థానిక నాయకులు, స్థానిక బస్తి వాసులు తదితరులు పాల్గొన్నారు.

పేదల పెన్నిధి మాజీ మంత్రి జనార్ధన్ రెడ్డి

అల్వాల్, డిసెంబర్ 28 (నినాదం న్యూస్): పేదల పెన్నిధి ఆపద్బాంధవుడు కార్మిక నాయకుడు మాజీ సిఎల్పీ నాయకుడు పి జనార్దన్ రెడ్డి వర్ధంతి నీ ఘనంగా నిర్వహించారు. ఆయన విగ్రహానికి పూలమాలలు వేసి నివాళులు అర్పించిన మాజీ ఎమ్మెల్యే మైనంపల్లి హనుమంతరావు అనంతరం ఆయన మాట్లాడుతూ పేద ప్రజల కూడు గుడ్డ ఉండాలనే ఉద్దేశంతో కృషిచేసిన వ్యక్తి పి జనార్దన్ రెడ్డి అని అన్నారు. కాంగ్రెస్ నాయకులు అశోక్ రెడ్డి, చంద్రశేఖర్, కృష్ణ గౌడ్, నల్ల బలవంత రెడ్డి, శివ కుమార్, కేబుల్ శేఖర్, నాగేశ్వరరావు కిట్టు, సంజీవ్ కుమార్ ,సంతోష్ రెడ్డి, సంతోష్ సాగర్, ఓంకార్, శకుంతల నాయుడు, పద్మ నిర్మల, లక్ష్మి, కార్యకర్తలు పాల్గొన్నారు

వామపక్ష లౌకిక ప్రజాస్వామ్య శక్తులు ఏకం కావాలి

- సీపీఐ జిల్లా కార్యదర్శి పాలమాకుల జంగయ్య

మహేశ్వరం, డిసెంబర్ 28 (నినాదం న్యూస్): భారత కమ్యూనిస్టు పార్టీ 100 వసంతాల ఉత్సవాల సందర్భంగా మహేశ్వరం మండలం నాగారం గ్రామంలో పార్టీ మండల కార్యదర్శి పల్నాటి యాదయ్య ఆధ్వర్యంలో జెండా ఆవిష్కరణ, సభ నిర్వహించడం జరిగింది. ఈ కార్యక్రమానికి ముఖ్యఅతిథిగా సిపిఐ జిల్లా కార్యదర్శి పాలమాకుల జంగయ్య హాజరై మాట్లాడుతూ భారతదేశంలోని వామపక్ష లౌకిక ప్రజాస్వామ్య శక్తులను ఐక్యం చేసి కేంద్రంలో నరేంద్ర మోడీ బిజెపి నాయకత్వంలోని ప్రభుత్వం అనుసరిస్తున్న ప్రజా, కార్మిక, రైతాంగ వ్యతిరేక, మతోన్మాద విధానాలపై ఐక్య ఉద్యమాలు చేపట్టాల్సిన తక్షణ కర్తవ్యం ఉన్నది అని ఆయన ప్రజానీకానికి పిలుపునిచ్చారు. నేడు దేశంలో మత, జాతి, కుల, వైరుధ్యాల, కార్పోటు సంస్థలు అంతులేని దూపిడి నేపథ్యంలో సమగ్రత సమైక్యత, సౌభ్రతత్వం సమానత్వంతో కూడిన లౌకిక ప్రజాస్వామ్య భారత కొరకు నిలకడగా ఉద్యమిస్తుందని అన్నారు. ప్రజల ఉజ్వల చరిత్ర కలిగిన పార్టీ భారత కమ్యూనిస్టు పార్టీ అని అన్నారు. వివిధ సంస్కృతులు భాషలు, మతాలు కలిగి భిన్నత్వంలో ఏకత్వం, ఏకత్వంలో భిన్నత్వం కలిగిన వసుదైక కుటుంబం. భారత్ మహోజ్వాల చరిత్ర కలిగిన భారత్ ను కాపాడుకోవడంలో అహర్నిశలు కృషి చేస్తున్న పార్టీ భారత కమ్యూనిస్టు పార్టీ అని అన్నారు. ఈ కార్యక్రమంలో సిపిఐ మహేశ్వరం నియోజకవర్గ కార్యదర్శి బి దత్తు నాయక్, మండల నాయకులు పి దేవేంద్ర గౌడ్, రాములు, రాజు, కలమ్మ, పుష్పమ్మ, రాణి, యాదమ్మ నరసింహ కోటయ్య తదితరులు పాల్గొన్నారు.

పేదలకు డబుల్ బెడ్ రూమ్ ఇండ్లు కేటాయించాలి

- ఎమ్మెల్యే మాధవరం కృష్ణారావు

కూకట్ పల్లి, డిసెంబర్ 28 (నినాదం న్యూస్) : నిరుపేదలకు కేటాయించిన డబుల్ బెడ్ రూమ్ ఇండ్లను అన్ని మరమ్మతులు చేసి వెంటనే అందజేయాలని ఎమ్మెల్యే మాధవరం కృష్ణారావు విజ్ఞప్తి చేశారు. కూకట్ పల్లి నియోజకవర్గంలోని డబుల్ బెడ్ రూములు అందుకున్న లబ్ధిదారులు వారి ఇండ్ల వద్ద వర్షపు నీరు సెల్లార్లోకి రావడంతోనే ఇబ్బందులకు గురవుతుందని అదేవిధంగా మంచినీటి సమస్య కరెంటు సమస్యలు ఉన్నాయని ఎమ్మెల్యే మాధవరం కృష్ణారావుకి ఫిర్యాదు చేశారు. లబ్ధిదారుల ఆహ్వానం మేరకు నిజాంపేట్ లోని డబుల్ బెడ్ రూములను నిజాంపేట్ కమిషనర్ మరియు అధికారులతో కలిసి నీళ్లలో మునిగిన సెల్లార్ ప్రాంతాన్ని డబుల్ బెడ్ రూమ్ ఇండ్లను పరిశీలించారు. ఈ సందర్భంగా ఎమ్మెల్యే మాధవరం కృష్ణారావు మాట్లాడుతూ నిరుపేదలకు డబుల్ బెడ్ రూములు అందించిన ప్రాంతాలలో నీటి సమస్యలు కరెంటు సమస్యలు డ్రైనేజీ సమస్యలు అన్ని పరిష్కరించి వీలైనంత త్వరగా అధికారులు ప్రత్యేక శ్రద్ధ వహించి సమస్యలను పరిష్కరించాలని కోరారు. ఇప్పటికే డబుల్ బెడ్ రూమ్ ఇండ్లను అందించడంలో ప్రభుత్వం జాప్యం చేస్తుందని, పేదలు నివసిస్తున్న ఇండ్ల అద్దెలు కట్టుకోలేకపోతున్నారని ఇకనైనా అధికారులు త్వరితగతిన సమస్యలను పరిష్కరించి నిరుపేదలకు ఇండ్లను అందించే విధంగా అడుగులు వేయాలని ఎమ్మెల్యే మాధవరం కృష్ణారావు కోరారు. ఈ కార్యక్రమంలో కూకట్పల్లి కార్పొరేటర్ జూపల్లి సత్యనారాయణ, నిజాంపేట్ కమిషనర్,ఎలక్ట్రికల్ అధికారులు, మున్సిపల్ అధికారులు పాల్గొన్నారు.

వైభవంగా వీరబ్రహ్మేంద్రస్వామి పూజలు

మహేశ్వరం, డిసెంబర్ 28 (నినాదం న్యూస్) : మహేశ్వరం నియోజకవర్గ పరిధిలోని మీర్ పేట్ మున్సిపల్ కార్పోరేషన్ లోని జిల్లెల గూడా చందన చెరువు కట్ట వద్ద ఏర్పాటు చేసిన జగద్గురు శ్రీ మద్విరాట్ పోతులూరి శ్రీ వీరబ్రహ్మేంద్రస్వామి వారి విగ్రహావిష్కరణ వేడుకలో పాల్గొన్న టిపిసిసి ప్రధాన కార్యదర్శి, మేయర్ చిగిరింత పారిజాత నర్సింహ రెడ్డి ఈ సందర్భంగా మేయర్ మాట్లాడుతూ రాబోయే రోజుల్లో ప్రపంచంలో జరిగే వింతలను సంఘటనలను ముందుగానే ఉహించి కాలజ్ఞానం చెప్పిన స్వామి వారు ఆయన చెప్పిన విధంగా కరోన కాలంలో సొంత మనుషులు సైతం అంతిమ యాత్రలలో పాల్గొనలేని పరిస్థితి ఏర్పడింది అని అన్నారు. అటువంటి మహా జ్ఞాని యొక్క విగ్రహ ఆవిష్కరణ కార్యక్రమంలో పాల్గొనడం అదృష్టం అని అన్నారు. ఈ కార్యక్రమంలో టీయూఎఫ్ యు డిసి చైర్మన్ చల్లా నర్సింహ రెడ్డి, కార్పొరేటర్లు పోరెడ్డి పద్మ భాస్కర్ రెడ్డి, చల్లా బాల్ రెడ్డి, నాయకులు సామిడి గోపాల్ రెడ్డి, సోషల్ మీడియా కన్వీనర్ సిద్దేశ్వర చారి తదితరులు పాల్గొన్నారు.

ధ్యానంతో సంపూర్ణ ఆరోగ్యం

మహేశ్వరం, డిసెంబర్ 28(నినాదం న్యూస్): మహేశ్వరా మహా పిరమిడ్ ధ్యాన వేడుకలలో ఈ రోజు సర్పంచుల సంఘం రాష్ట్ర అధ్యక్షుడు లక్ష్మీ నర్సింహ్మ రెడ్డి,ప్రవాస భారతీయుడు డాక్టర్ రాకేష్ రెడ్డి లట్టుపల్లి పాల్గొన్నారు. ఈ సందర్భంగా వారు మాట్లాడుతూ.. ప్రతి ఒక్కరూ ధ్యానంతో సంపూర్ణ ఆరోగ్యాన్ని పొందొచ్చని అన్నారు. అదేవిధంగా అమెరికాలో స్థిరపడిన డాక్టర్ రాకేష్ రెడ్డి మాట్లాడుతూ వైద్యంతో నయంకాని మానసిక రుగ్మతలు ధ్యానం వలన పరిష్కరింపబడతాయని అన్నారు. వివిధ ప్రాంతాల నుండి మహేశ్వర మహా పిరమిడ్ కి విచ్చేసిన ధ్యాన ప్రియులకు వసతుల ఏర్పాటులో చైర్మన్ విజయభాస్కర్ రెడ్డి మరియు ట్రస్ట్ సభ్యులు చూపుతున్న చొరవ వెలకట్టలేనిదని అన్నారు. పత్రీజీ కారణజన్ముడని, శాఖాహార జగత్ కొరకు వారు తలపెట్టిన ఈ కార్యక్రమంలో ప్రతి ఒక్కరూ పాలుపంచుకోవాలని కోరారు. ఈ కార్యక్రమంలో విశ్రాంత ఉద్యోగి మధుసూదన్ రెడ్డి, రామకృష్ణ,నరసింహ, సురేష్ పాల్గొన్నారు.

ఒత్తిడి, ఆందోళన అధికంగా ఉంటున్నాయా..

అయితే ఈ ఆహారాలను తినండి..!

నిత్యం చాలా మంది ప్రస్తుతం ఒత్తిడి, ఆందోళనను ఎదుర్కొంటున్నారు. ఇవి వచ్చేందుకు అనేక కారణాలు ఉంటాయి. పని ఒత్తిడి, ఉద్యోగ, వ్యాపార సమస్యలు, ఆర్థిక సమస్యలు, ఆరోగ్య సమస్యలు.. ఇలా చాలా మందికి అనేక కారణాల వల్ల ఒత్తిడి ఉంటోంది. దీన్నుంచి బయట పడే మార్గం కూడా చాలా మందికి తెలియడం లేదు. అయితే ఒత్తిడి విపరీతంగా ఉన్నప్పుడు పలు రకాల ఆహారాలను తీసుకోవడం వల్ల దీని నుంచి బయట పడవచ్చని వైద్య నిపుణులు చెబుతున్నారు. ఈ ఆహారాలను తింటే మన శరీరంలో హ్యాపీ హార్మోన్లు యాక్టివేట్ అవుతాయి. ఇవి మూడ్‌ను మారుస్తాయి. దీంతో ఒత్తిడి, ఆందోళన నుంచి విముక్తి లభిస్తుంది. మానసిక ప్రశాంతత పొందవచ్చు. మైండ్ రిలాక్స్ అయి నిద్ర కూడా చక్కగా పడుతుంది. ఇక ఒత్తిడిని తగ్గించే ఆ ఆహారాలు ఏమిటో ఇప్పుడు తెలుసుకుందాం.

ఆకుకూరలు..

ఒత్తిడి, ఆందోళన అధికంగా ఉన్నవారు ఆకుకూరలను తరచూ ఆహారంలో భాగం చేసుకోవాలి. వారంలో కనీసం 2 నుంచి 3 సార్లు ఆకుకూరలను తింటే ఒత్తిడి నుంచి బయట పడవచ్చు. ముఖ్యంగా పాలకూర వంటి ఆకుకూరల్లో విటమిన్లు, మినరల్స్ సమృద్ధిగా ఉంటాయి. పాలకూరలో మెగ్నీషియం అధికంగా ఉంటుంది. మన శరీరంలో తగినంతగా మెగ్నీషియం లేకపోతే ఆందోళన, కంగారు, ఒత్తిడి వస్తాయని సైంటిస్టులు చెబుతున్నారు. కనుక మెగ్నీషియం అధికంగా ఉండే ఆహారాలను తీసుకుంటే ఈ సమస్యల నుంచి బయట పడవచ్చు. తరచూ పాలకూరను ఆహారంలో భాగం చేసుకుంటే మెగ్నీషియం సమృద్ధిగా లభిస్తుంది. ఇది ఒత్తిడి నుంచి బయట పడేస్తుంది. మనసుకు ప్రశాంతతను ఇస్తుంది.

బ్రౌన్ రైస్..

బ్రౌన్ రైస్, క్వినోవా, ఇతర తృణ ధాన్యాల్లో సంక్లిష్టమైన కార్బొహైడ్రేట్లు ఉంటాయి. ఇవి షుగర్ లెవల్స్‌ను తగ్గిస్తాయి. అలాగే మూడ్‌ను మార్చడంలో సహాయ పడతాయి. దీంతో కోపం, విసుగు, ఆందోళన, ఒత్తిడి నుంచి బయట పడవచ్చు. అలాగే తాజా పండ్లను కూడా ఆహారంలో భాగం చేసుకోవచ్చు. ముఖ్యంగా మెగ్నీషియం అధికంగా ఉండే బ్లూబెర్రీలు, స్ట్రాబెర్రీలను తినాల్సి ఉంటుంది. వీటిల్లో యాంటీ ఆక్సిడెంట్లు కూడా అధికంగానే ఉంటాయి. ఇవి ఫ్రీ ర్యాడికల్స్‌ను నాశనం చేస్తాయి. దీంతో వాపులు తగ్గుతాయి. ఒత్తిడి, ఆందోళన నుంచి ఉపశమనం లభిస్తుంది. మానసిక ప్రశాంతత కలుగుతుంది.

చేపలు..

అవకాడోలను చాలా మంది చూసే ఉంటారు. ఇవి పండ్ల జాతికి చెందినవి. మనకు ఎక్కువగా సూపర్ మార్కెట్లలో లభిస్తుంటాయి. అవకాడోలలో ఆరోగ్యకరమైన కొవ్వులు ఉంటాయి. ముఖ్యంగా వీటిల్లో ఫైబర్, పలు రకాల బి విటమిన్లు అధికంగా ఉంటాయి. ఇవి మెదడు పనితీరును మెరుగు పరుస్తాయి. దీంతో నాడీ మండల వ్యవస్థ ఆరోగ్యంగా ఉంటుంది. ఒత్తిడి, ఆందోళన తగ్గుతాయి. మైండ్ రిలాక్స్ అవుతుంది. సాల్మన్, సార్డెన్స్, మాకరెల్, ట్యూనా వంటి చేపల్లో ఒమెగా 3 ఫ్యాటీ యాసిడ్లు అధికంగా ఉంటాయి. ఇవి ఆరోగ్యకరమైన కొవ్వులు. వాపులను తగ్గిస్తాయి. మూడ్‌ను మారుస్తాయి. ఒత్తిడి నుంచి బయట పడేలా చేస్తాయి. కనుక ఈ ఆహారాలను తరచూ తింటుంటే ఒత్తిడి, ఆందోళన నుంచి బయట పడవచ్చు. మానసికంగా దృఢంగా, ఆరోగ్యంగా ఉంటారు.

బాదాం పప్పును నానబెట్టుకుని తినొచ్చా..

పిల్లల నుంచి పెద్దల వరకు బాదాం పప్పును ఇష్టపడని వారు ఉండరు. సూపర్ ఫుడ్‌గా పిలువబడే ఈ బాదాంలో న్యూట్రియంట్స్, విటమిన్‌లు, ఫైబర్, మెగ్నీషియం, ఓమేగా-3 ఫ్యాటీ యాసిడ్స్, ప్రొటీన్స్ పుష్కలంగా ఉంటాయి. ఇవి మంచి ఆరోగ్యానికి తోడ్పడుతాయి. అయితే ఈ బాదాంను ఎలా తినాలనే విషయంలో కొందరికి సందేహం ఉంటుంది. నానబెట్టుకుని తినాలా..? లేదంటే నేరుగా తినాలా..? అనే అనుమానాలు మెదులుతుంటాయి. మరి ఎలా తీసుకుంటే ప్రయోజనం ఉంటుందో ఇప్పుడు తెలుసుకుందాం.. బాదాంను క్రమం తప్పకుండా తినడంవల్ల గుండె ఆరోగ్యం మెరుగుపడుతుంది. అలాగే ఇన్సులిన్ స్థాయి అదుపులో ఉంటుంది. ఇవి గ్లూకోజ్‌ను శరీరం బాగా శోషించుకొనేలా చేస్తాయి. తద్వారా మధుమేహం అదుపులో ఉంటుంది. అయితే నానబెట్టిన బాదం తినొచ్చా..? అన్నది చాలా మందిలో ఉండే సందేహం. వాస్తవానికి కొందరు నానబెట్టిన బాదం తింటే. మరికొందరు నేరుగా తింటుంటారు. కానీ నానబెట్టిన బాదాం పప్పులు తినడమే ఆరోగ్యానికి మంచిదని నిపుణులు చెబుతున్నారు. ఎందుకు మంచిదంటే బాదాం పప్పుల మీద ఉండే తొక్కలో టానిన్ అనే పదార్థం ఉంటుంది. అది మన శరీరం పోషకాలను గ్రహించకుండా చేస్తుంది. ఎప్పుడైతే మనం బాదాం పప్పులను నానబెడుతామో అప్పుడు ఆ తొక్క ఊడిపోతుంది. అలా తొక్క తొలగిపోయిన బాదాం మన ఆరోగ్యానికి మేలు చేస్తుంది. అందులోనూ ముఖ్యంగా రాత్రిపూట నీటిలో నానబెట్టి ఉదయాన్నే తినడంవల్ల మరిన్ని ఆరోగ్య ప్రయోజనాలు లభిస్తాయి. ఇలా క్రమం తప్పకుండా బాదాంను తినడం వల్ల జ్ఞాపకశక్తి మెరుగుపడుతుంది.ఇక బరువు తగ్గాలనుకునే వారికి కూడా బాదాం ఎంతగానో సాయపడుతుంది. ఎందుకంటే బాదాంలో ఉండే మోనో సాచురేటెడ్ ఫ్యాట్స్ ఎక్కువ సమయం పొట్టను నిండుగా ఉంచుతాయి. ఈ క్రమంలోనే ఆకలి తగ్గుతుంది. తద్వారా బరువు తగ్గొచ్చు. అదేవిధంగా బాదాంలో ఉండే పోషకాలు క్యాన్సర్ నివారణలో కూడా సాయపడతాయి.

ఈ ఫాస్ట్ ఫుడ్స్ ఆరోగ్యకరమైనవే.. వీటిని తింటే శరీరానికి హాని కలగదు..

బయటి ఆహారం తినడం అంటే చాలా మందికి ఎంతో ఇష్టంగా ఉంటుంది. ఇండ్లలో చేసే ఆహారాల కన్నా కొందరు బయటి ఆహారాన్నే అమితంగా ఇష్టపడుతుంటారు. ఇప్పుడు నడుస్తున్నది జొమాటో, స్విగ్గీ యుగం కావడంతో చాలా మంది ఆన్‌లైన్ ఫుడ్ డెలివరీ యాప్‌లను ఉపయోగిస్తున్నారు. నచ్చిన ఫుడ్‌ను ఆన్‌లైన్‌లో ఆర్డర్ చేసి తింటున్నారు. అయితే అంతవరకు బాగానే ఉన్నప్పటికీ కొందరు మాత్రం ఎక్కువగా జంక్ ఫుడ్‌ను తింటున్నారు. ముఖ్యంగా బయట లభించే ఫాస్ట్ ఫుడ్‌ను అధికంగా తింటున్నారు. దీంతో అనారోగ్యాల బారిన పడుతున్నారు. అయితే కొన్ని రకాల ఆహారాలు ఫాస్ట్ ఫుడ్ అయినప్పటికీ అవి మనకు ఆరోగ్యకరమైనవే. ఇక అలాంటి ఆరోగ్యకరమైన ఫాస్ట్ ఫుడ్స్ గురించి ఇప్పుడు తెలుసుకుందాం.

గ్రిల్డ్ చికెన్ శాండ్ విచ్..

గ్రిల్డ్ చికెన్ శాండ్‌విచ్ ను ఆరోగ్యకరమైన ఫాస్ట్‌ఫుడ్‌గా చెప్పవచ్చు. అయితే ఇందులో వైట్ బ్రెడ్‌కు బదులుగా బ్రౌన్ బ్రెడ్‌ను వాడాలి. అలాగే చికెన్‌ను వేయించకుండా గ్రిల్ చేయాలి. ఇలా తయారు చేసిన గ్రిల్డ్ చికెన్ శాండ్ విచ్ ఆరోగ్యానికి మంచిదే అని చెప్పవచ్చు. కనుక బయట మీరు ఎప్పుడైనా దీన్ని తింటే ఇలా ఒకసారి ట్రై చేయండి. ఓ వైపు రుచిగా ఉన్న ఆహారం తిన్న ఫీలింగ్ కలుగుతుంది. మరో వైపు శరీరానికి హాని కలగకుండా ఉంటుంది. ఇక బయట మీరు గ్రిల్ చికెన్ లేదా ఫిష్ తింటే అవి మనకు మేలు చేస్తాయి. కానీ వాటిపై అనవసరపు ఆయిల్స్, క్రీములు గట్రా వాడకుండా తినండి. అప్పుడే అవి ఆరోగ్యకరమైన ఫలితాలను ఇస్తాయి. అలాగే ఇలాంటి ఆహారాలను తిన్నప్పుడు ఎక్కువగా పచ్చి కూరగాయలు, ఆకుకూరలను తినడం మరిచిపోకండి. ఇవి మనల్ని ఆరోగ్యంగా ఉంచుతాయి.

గ్రిల్డ్ చికెన్ రాప్స్..

బేకరీలు లేదా రెస్టారెంట్లలో చాలా మంది చికెన్ రాప్స్ తింటుంటారు. వాటిల్లో గ్రిల్డ్ చికెన్ రాప్స్ కూడా ఒకటి. అయితే వీటిల్లో సాస్ తక్కువగా వేసి ఉపయోగించాలి. ఇలా తయారు చేసిన

గ్రిల్డ్ చికెన్ రాప్స్‌ను తినవచ్చు. ఇవి ఆరోగ్యానికి మంచివే. అలాగే గ్రిల్డ్ ఫిష్ టాకోస్‌ను కూడా తినవచ్చు. ఇవి కూడా ఆరోగ్యకరమైన ఫాస్ట్ ఫుడ్ కిందకు వస్తాయి. అయితే చీజ్, క్రీములు గట్రా వాడకుండా తినాలి. దీంతో ఆరోగ్యానికి హాని కలగకుండా ఉంటుంది. అదేవిధంగా ఎగ్ వైట్ శాండ్ విచ్‌లను కూడా తినవచ్చు. వీటిల్లో కోడిగుడ్డులోని తెల్ల సొన ఉంటుంది. ఇక బ్రెడ్‌ను కూడా బ్రౌన్ బ్రెడ్‌ను ఉపయోగించాలి. ఇలా తయారు చేసిన శాండ్ విచ్‌లు ఆరోగ్యానికి మేలే చేస్తాయి. వీటిని కూడా ఆరోగ్యకరమైన ఫాస్ట్ ఫుడ్‌గా చెప్పవచ్చు.

గ్రిల్డ్ వెజ్జీ బర్గర్..

బర్గర్లు అంటే ఇష్టపడని వారు ఉండరు. కానీ వీటిల్లో అధికంగా క్యాలరీలు ఉంటాయి. ఇవి జంక్ ఫుడ్ కిందకు వస్తాయి. అయితే వీటిల్లోనూ ఆరోగ్యకరమైన బర్గర్‌లు ఉంటాయి. ఇకపై మీరు బర్గర్ తినేటప్పుడు గ్రిల్డ్ వెజ్జీ బర్గర్‌ను తినండి. క్రీములను ఉపయోగించకండి. ఇది పూర్తిగా ఆరోగ్యవంతమైన ఆహారంగా పరిగణించబడుతుంది. ఇక బయటకు వెళ్లినప్పుడు ఈ ఆహారాలను కాకుండా చాలా మంది నూనె అధికంగా ఉండే ఆహారాలను, క్రీములు ఉండే ఆహారాలను తింటుంటారు. ఇవన్నీ క్యాలరీలను పెంచుతాయని, బరువు పెరిగేలా చేస్తాయనే విషయాన్ని గుర్తుంచుకోవాలి. కనుక మీకు ఏదైనా ఫాస్ట్ ఫుడ్ తినాలని అనిపిస్తే పైన చెప్పిన ఆరోగ్యకరమైన ఆహారాలను తినవచ్చు. ఇవి ఆరోగ్యానికి ఎలాంటి హాని చేయవు. పైగా ఫాస్ట్ ఫుడ్ తిన్న భావన కూడా కలుగుతుంది. ఆరోగ్యంగా ఉండవచ్చు.

నినాదం మార్కెట్ NINADAM MARKET

వాట్సాప్‌లో వచ్చిన లింక్..

బీ కేర్ ఫుల్!

ఈ రోజుల్లో రకరకాల మోసాలు జరుగుతున్నాయి. వాట్సాప్‌లకు లింక్‌లను పంపిస్తూ వాటిని క్లిక్ చేయగానే వివరాలన్ని సైబర్ నేరగాళ్లకు వెళ్లిపోతున్నాయి. ఇంకే ముందు క్షణాల్లోనే బ్యాంకు ఖాతాలో ఉన్న డబ్బంతా ఖాళీ అయిపోతుంటుంది. ఇలాంటి మోసాలు దేశంలో రోజురోజుకు పెరిగిపోతున్నాయి. తాజాగా ఓ యువకుడు వాట్సాప్‌లో వచ్చిన లింక్‌ను క్లిక్ చేయగానే సెకనులోనే రూ.6 లక్షలు మాయం అయ్యాయి.. కర్ణాటకలో డిజిటల్ మోసానికి ఓ యువకుడు రూ.6.6 లక్షలు పోగొట్టుకున్న ఘటన కలకలం రేపింది. యువకుడు వాట్సాప్ లింక్‌పై క్లిక్ చేయగా, అతని బ్యాంకు ఖాతాలో ఉన్న రూ.6 లక్షలను మోసం చేసిన ముఠా డ్రా చేసింది. సాంకేతికత విపరీతంగా అభివృద్ధి చెందుతున్నందున, డిజిటల్ మోసం కూడా పెరుగుతోంది. లింక్ ద్వారా రకరకాల మోసాలు జరుగుతున్నాయి. ఓటీపీ నంబర్ చెప్పండి.. పార్శిల్ వచ్చింది అంటూ సైబర్ నేరగాళ్లు మోసాలకు పాల్పడుతున్నారు. ఇలాంటివి అరికట్టేందుకు కేంద్ర, రాష్ట్ర ప్రభుత్వాలు చర్యలు చేపడుతున్నాయి. అయినప్పటికీ డిజిటల్ మోసాలు జరుగుతూనే ఉన్నాయి.

డిజిటల్ మోసంలో రూ.6 లక్షలు పోగొట్టుకున్న యువకుడు:

ఈ స్థితిలో కర్ణాటక రాష్ట్రంలో ఓ యువకుడు ఆన్‌లైన్ మోసంలో రూ.6 లక్షలు పోగొట్టుకున్నాడు. బాధితుడికి కెనరా బ్యాంక్ అనే వాట్సాప్ గ్రూప్‌లో లింక్ వచ్చింది. ద్వారా ఆధార్, కేవైసీ అప్‌డేట్ చేయకపోతే, కెనరా బ్యాంక్ ఖాతా బ్లాక్ చేయబడుతుందని బాధితుడికి సందేశం వచ్చింది. దానితో పాటు ఒక లింక్ కూడా వచ్చింది. ఆ వార్తను నిజమని నమ్మిన ఆ యువకుడు ఏపీకే డౌన్‌లోడ్ చేశాడు. అందులో నకిలీ కెనరా బ్యాంక్ లింక్ కనిపించింది. ఆధార్ నంబర్, ఏటీఎం పిన్, సీవీవీ నంబర్ తదితర వ్యక్తిగత వివరాలను కోరింది. వెంటనే ఆ యువకుడు వివరాలన్ని ఇచ్చేశాడు. ఆ తర్వాత అతనికి ఓటీపీ వచ్చింది. కానీ అతను ఆ %బ్యూ%ని ఎవరితోనూ పంచుకోలేదు. అతను ఏమీ ఇన్‌పుట్ చేయలేదు. అయితే అతని బ్యాంకు ఖాతా నుంచి రూ.6.6 లక్షల లావాదేవీ జరిగినట్లు తెలిసింది. ఇది మోసమని గ్రహించిన యువకుడు వెంటనే కావూరు పోలీస్ స్టేషన్‌లో ఫిర్యాదు చేశాడు.

డిజిటల్ మోసం కొనసాగుతోంది:

ఫిర్యాదు మేరకు పోలీసులు కేసు నమోదు చేసి దర్యాప్తు చేస్తున్నారు. ఈ నేరాల నుండి మిమ్మల్ని మీరు రక్షించుకోవడానికి ఏదైనా లింక్‌లపై క్లిక్ చేయడం మానుకోండి. ముఖ్యంగా వాట్సాప్ నుంచి ఫైల్స్ డౌన్‌లోడ్ చేయవద్దని నిపుణులు సూచించారు. అలాగే, అందుకున్న %బ్యూ%ని ఎవరితోనూ షేర్ చేయకూడదు. అదే సమయంలో మీ వాట్సాప్‌కు వచ్చే లింక్‌లపై క్లిక్ చేయవద్దు. వ్యక్తిగత వివరాలను నమోదు చేయవద్దని సూచిస్తున్నారు పోలీసులు, టెక్ నిపుణులు. ముఖ్యంగా బ్యాంకు వివరాలను పోస్ట్ చేయడం మానుకోవాలి. మీకు ఏదైనా అనుమానాస్పద నంబర్ నుండి మెసేజ్ లేదా %బ్యూ% వస్తే వెంటనే సైబర్ క్రైమ్ పోలీసులకు తెలియజేయడం ముఖ్యం.

ఆదాయపు పన్ను చెల్లింపుదారులకు పండగే..

వచ్చే బడ్జెట్‌లో తగ్గనున్న ట్యాక్స్..?

కేంద్ర ప్రభుత్వం బడ్జెట్ ను ప్రవేశపెడుతున్నప్పుడల్లా ప్రజలు ఎన్నో ఆశలు పెట్టుకుంటారు. తమకు లభించే పన్ను మినహాయింపుల కోసం ఎదురు చూస్తుంటారు. పెరుగుతున్న జీవన వ్యయం కారణంగా ఆర్థిక ప్రణాళిక సక్రమంగా ఉండటానికి ఇలాంటి వాటిని కోరుకుంటారు. కేంద్ర ఆర్థిక మంత్రి నిర్మలా సీతారామన్ వచ్చే ఏడాది ఫిబ్రవరి 1న 2025-26 బడ్జెట్ ను పార్లమెంటులో ప్రవేశపెట్టనున్నారు. దానిలో ఆమె ప్రజలకు గొప్ప శుభవార్త చెబుతారని విశ్వసనీయ సమాచారం. మధ్య తరగతి ప్రజలకు ఉపశమనం కలిగేలా రూ.15 లక్షల వరకూ వార్షిక సంపాదనపై ఆదాయపు పన్ను తగ్గించే అవకాశం ఉందని తెలుస్తోంది. కేంద్ర ప్రభుత్వం 2025-26 బడ్జెట్ లో దేశ ప్రజలందరికీ గొప్ప శుభవార్త చెప్పనుందని తెలుస్తోంది. అభివృద్ధి మందగమనం, ఆర్థిక వ్యవస్థలో

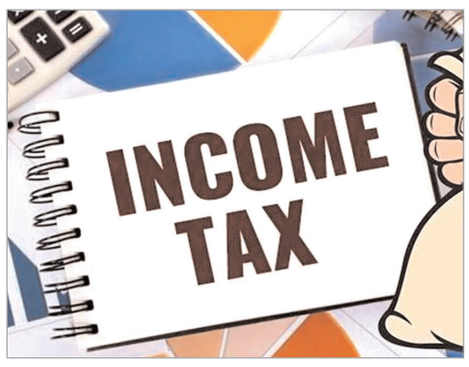

వినియోగాన్నిపెంచడమే లక్ష్యంగా ఈ నిర్ణయం తీసుకోనున్నారు. పౌరులపై భారాన్ని తగ్గించేందుకు ఆదాయపు పన్ను రేట్లను తగ్గించాలని ప్రధాన మంత్రి నరేంద్ర మోదీని పలువురు ఆర్థిక ప్రముఖులు కోరారు. ఇటీవల జరిగిన నీతి ఆయోగ్ సమావేశంలో బడ్జెట్ పై వారి అభిప్రాయాలు, సూచనలు, సలహాలను ప్రధాని విన్నారు. ఆదాయపు పన్నును తగ్గించడంతో పాటు కస్టమ్స్ టారీఫ్ లను హేతుబద్ధీకరించాలని, రాబోయే బడ్జెట్ లో ఎగుమతుకు మద్దతు ఇచ్చే చర్యలను ప్రవేశపెట్టాలని కూడా కోరినట్టు సమాచారం. ఆదాయపు పన్ను మినహాయింపు నిజంగా జరిగితే దేశంలో కోట్ల మంది పన్ను చెల్లింపుదారులకు ప్రయోజనం కలుగుతుంది. దేశంలో ఆదాయపు పన్ను చెల్లింపుదారులకు పాత, కొత్త అనే రెండు రకాల ఎంపికలు అందుబాటులో ఉన్నాయి. పాత పన్ను విధానంలో ఇతర ఖర్చులతో పాటు అద్దె, బీమా మినహాయింపులు ఇస్తారు. కొత్త పన్ను విధానంలో చాలా మినహాయింపులను తొలగిస్తూ, పన్ను రేటును తగ్గిస్తారు. ప్రజలు తమకు అనుకూలంగా ఉండే విధానాన్ని ఎంపిక చేసుకోవచ్చు. ఆదాయపు పన్ను కొత్త విధానాన్ని 2020లో తీసుకువచ్చారు. దీని ప్రకారం.. ఏడాదికి రూ.3 లక్షలు సంపాదించే వ్యక్తులు పన్ను నుంచి మినహాయింపు పొందుతారు. ఇక రూ.మూడు లక్షల నుంచి రూ. ఏడు లక్షలు సంపాదించే వారు 5 శాతం, అలాగే రూ.7 లక్షల నుంచి రూ. 10 లక్షలకు 10 శాతం, ఆ తర్వాత రూ. పది లక్షల నుంచి రూ.12 లక్షలకు 15 శాతం, రూ.12 లక్షల నుంచి రూ.15 లక్షలకు 20 శాతం, రూ.15 లక్షలకు మించితే 30 శాతం పన్ను కట్టాలి. పాత పన్ను విధానంలో ఏడాదికి రూ.2.50 లక్షల ఆదాయాన్ని పన్ను నుంచి మినహాయిస్తారు. ఆ తర్వాత రూ.2.50 లక్షల నుంచి రూ.5 లక్షల వరకూ 5 శాతం, రూ.5 లక్షల నుంచి రూ.10 లక్షల వరకూ 20 శాతం, రూ.పది లక్షలకు మించిన ఆదాయంపై 30 శాతం పన్ను కట్టాలి. దీనిలో ఇంటి అద్దె, బీమా ప్రీమియ వంటి ఖర్చులకు కూడా పన్ను మినహాయింపులను పొందవచ్చు. పన్ను రేటును తగ్గించడం వల్ల చెల్లింపుదారులకు ఊరట కలుగుతుంది. దేశంలో రూ.పది లక్షలు సంపాదించ వ్యక్తుల నుంచి ఎక్కువ పన్నువస్తుందని నివేదికలు చెబుతున్నాయి.

ఈ చాయ్ ధర రూ.1 లక్షకుపైనే.. ఈ టీ కప్పు రహస్యం ఏంటి..

- ఈ గోల్డ్ స్ట్రాంగ్ టీ ఎక్కడ దొరుకుతుంది

చాయ్ అంటే చాలా మందికి అదో ఒక ఎమోషనల్ లా ఫీల్ అవుతూ ఉంటారు. మరెంతో మందికి చాయ్ లేనిదే రోజు స్టార్ట్ కాదు. ఫ్రెండ్స్ తో బయటికెళ్లినా, ఫ్యామిలీతో సరదాగా కబుర్లు చెప్పుకుంటూ కూర్చున్నా చాలా మందికి గుర్తొచ్చేది చాయే. ఇంత ఇంపార్టెన్స్ ఉన్న చాయ్ ధర ఎంతుంటుంది.. భారతదేశంలో టీకి భిన్నమైన క్రేజ్ ఉంది. రోజువారీ జీవితంలో టీ అనేది తప్పనిసరిగ్గా మారింది. టీ లేనిది రోజు గడపని వారు ఎందరో ఉన్నారు. అయితే ఒక కప్పు టీకి ఎంత చెల్లించాలి? భారతదేశంలో టీ తాగుతుంటే టీకి సాధారణ ఛార్జీ రూ. 10, రూ. 20. అదే మీరు ఫైవ్ స్టార్ హొటల్‌లో

తాగాలనుకుంటే కాస్త ఖరీదు ఎక్కువగానే ఉంటుంది. అది కూడా రూ. 500-600. కాగా, ఇండియన్ కేఫ్‌లో కప్పు టీ ధర లక్ష రూపాయలు. సోషల్ మీడియాలో కూడా ఈ టీకి క్రేజ్ పెరుగుతూనే ఉంది.

వెండి కప్పులో టీ అందిస్తారు..

ఈ కేఫ్ పేరు బోహెూ కేఫ్. దీని యజమాని సుచేతా శర్మ. 5000 అంటే మన కరెన్సీలో సుమారు 1.14 లక్షలన్నమాట. ఈ టీ 24 క్యారెట్ల బంగారంతో తయారు చేసి, స్వచ్ఛమైన వెండి కప్పులో సర్వ్ చేస్తారు. టీ తాగాక కస్టమర్లు ఈ కప్పును తమ వద్ద ఉంచుకోవచ్చట. ఇదే కాదు ఇక్కడి మెనులోని ఇతర ప్రీమియం ఐటెమ్‌లలో గోల్డ్ సావనీర్ కాఫీ, గోల్డ్ డస్టెడ్ క్రోసెంట్స్, గోల్డ్ డ్రింక్స్, గోల్డ్ ఐస్ క్రీం వంటి వెరైటీ డ్రింక్స్ కూడా ఉన్నాయి. ఈ టీని వెండి కప్పులో పోసి, 24 క్యారట్ల గోల్డ్ రేకుతో అలంకరిస్తారు. ఈ కేఫ్‌కు యజమాని ఒక భారతీయ సంతతికి చెందిన వ్యక్తి కావడం విశేషం. అంతేకాకుండా ఈ మెనులోని ఇతర ప్రీమియం ఐటెమ్‌లలో గోల్డ్ సావనీర్ కాఫీ, గోల్డ్ డస్టెడ్ క్రోసెంట్స్, గోల్డ్ డ్రింక్స్ మరియు గోల్డ్ ఐస్ క్రీం కూడా ఉన్నాయి అని ఖలీజ్ టైమ్స్ నివేదించింది. లగ్జరీని ఇష్టపడే వారి కోసం డిఫరెంట్‌గా క్రియేట్ చేయాలనుకున్నాం" అని సుచేతా శర్మ తెలిపారు. వారి 'రాయల్ మెనూ'లోని ఇతర ఆఫర్‌లలో గోల్డ్ సావనీర్ కాఫీ, వెండి పాత్రలో అందిస్తున్నాం. కస్టమర్లు ఇంటికి కూడా తీసుకెళ్లవచ్చు. దీని ధర 5000 (సుమారు 1.14 లక్షలు). ఈ టీపైనా బంగారం పొడి చల్లుతారు. చివర్లో ఈ కప్పులు, పళ్లేలను వినియోగదారులు తీసుకెళ్లిపోవచ్చు. ఈ రాయల్ మెనూలో 'గోల్డ్ సావరిన్ కాఫీ' కూడా ఉంది. దీని ధర 4,761 దిర్హామ్‌లు (రూ.1,09 లక్షలు). దీన్ని కూడా వెండి కప్పుల్లో ఇస్తారు. ఆ కప్పులను కూడా ఇంటికి తీసుకెళ్లవచ్చు. ఇవి కాకుండా బంగారం ఐస్‌క్రీమ్‌లు, డ్రింకులు కూడా లభిస్తాయి. 'విలాసాలు కోరుకునే వారికి ఏదైనా అసాధారణమైనది చేయాలనుకున్నాం. అందుకే వీటిని అందిస్తున్నాం' అని సుచేత శర్మ చెప్పారు.

ట్రెంచ్ కటింగ్ పనులు వెంటనే పూర్తి చేయాలి

- పనులను పరిశీలించిన జిల్లా కలెక్టర్ కోయ శ్రీ హర్ష

మంథని టౌన్, డిసెంబర్ 28 (నినాదం న్యూస్) : ట్రెంచ్ కటింగ్ పనులు వెంటనే పూర్తి చేయాలని జిల్లా కలెక్టర్ కోయ శ్రీ హర్ష ఆదేశించారు. వరంగల్ –మంచిర్యాల జాతీయ రహదారి ఎన్.హెచ్ 163 జీ నిర్మాణానికి సేకరించిన భూములలో ట్రెంచ్ కటింగ్ పనులు పూర్తి చేసి జాతీయ రహదారి ఆథారిటి అప్పగించాలని ఆయన తెలిపారు. శనివారం మంథని మండలంలోని కన్నాల, పందులపెల్లి గ్రామాలలో ట్రెంచ్ కటింగ్ పనులను క్షేత్రస్థాయిలో పరిశీలించారు. ఈ సందర్భంగా ఆయన మాట్లాడుతూ మంచిర్యాల– వరంగల్ –ఖమ్మం జిల్లాలను కలిపే 4 లైన్ల గ్రీన్ ఫీల్డ్ హైవే సేకరించిన భూమిని జాతీయ రహదారుల అథారిటీ అప్పగించామని, మంథని మండలం కన్నాల, పందులపెల్లి గ్రామాలలో ట్రెంచ్ కటింగ్ పనులను ప్రారంభించిందని, భూములలో ట్రెంచ్ పనులను సకాలంలో పూర్తి చేసి, జాతీయ రహదారి నిర్మాణ పనులు సజావుగా జరిగేందుకు జిల్లా యంత్రాంగం తరపున పూర్తి సహకారం అందిస్తామని ఆయన పేర్కొన్నారు. జాతీయ రహదారి కింద సేకరించిన భూములలో ఎసంగి పంటలు సాగు చేయరాదని రైతులకు సూచించారు. కలెక్టర్ వెంట మంథని తహసిల్దార్ రాజయ్య, అధికారులు తదితరులు పాల్గొన్నారు.

మణికంఠుని రథోత్సవంలో ప్రభుత్వ విప్

ధర్మారం డిసెంబర్ 28 (నినాదం న్యూస్) : మండల కేంద్రంలో అయ్యప్ప స్వామి ఆలయంలో నిర్వహిస్తున్న మహా పడిపూజ కార్యక్రమంలో భాగంగా శనివారం రోజు నిర్వహించిన స్వామివారి రథోత్సవ మరియు ఊరేగింపు కార్యక్రమంలో ప్రభుత్వ విప్ ధర్మపురి ఎమ్మెల్యే అల్లూరి లక్ష్మణ్ కుమార్ పాల్గొన్నారు ఈ కార్యక్రమంలో మార్కెట్ కమిటీ చైర్మన్ గ్రూప్ ల నాయక్ మండల కాంగ్రెస్ పార్టీ అధ్యక్షులు తిరుపతిరెడ్డి సీనియర్ నాయకులు కాడే సూర్యనారాయణ దేవి జనార్దన్, మాజీ మండల అధ్యక్షులు కొడాలి హనుమాన్,కొత్త నరసింహులు గుజ్జేటి కనక లక్ష్మి అయ్యప్ప స్వాములు పాల్గొన్నారు

31న దావత్‌లు బంద్ చేసుకోండి

- ఆ డబ్బులతో హాస్టళ్లను దత్తత తీసుకోండి
- యువతకు హరీష్‌రావు పిలుపు
- మెజీ ఛార్జీలు ఆపారంటూ సర్కార్‌పై విమర్శలు

హైదరాబాద్, డిసెంబర్28 (నినాదం న్యూస్): యువత ముందుకు వచ్చి హాస్టళ్లను దత్తత తీసుకొని పిల్లలకు సేవ చేయాలని మాజీ మంత్రి హరీశ్‌రావు పిలుపునిచ్చారు. పిల్లలకు సేవ చేస్తే భగవంతునికి సేవ చేసినట్టే.. మానవ సేవయే మాధవ సేవ అని పేర్కొన్నారు. సిద్దిపేట జిల్లా నాసరపుర కేంద్రంలోని అర్బన్ రెసిడెన్సియల్ బ్రిడ్జి స్కూల్‌లోని విద్యార్థులకు స్వెట్లర్లు, దుప్పట్ల పంపిణీ కార్యక్రమంలో హరీశ్‌రావు పాల్గొన్నారు. ఈ సందర్భంగా హరీశ్‌రావు మాట్లాడుతూ.. డిసెంబర్ 31 దావత్‌లను బంద్ చేసి.. ఆ డబ్బుతో హాస్టళ్లను దత్తత తీసుకోవాలని రాష్ట్రంలోని యూత్, యువజన సంఘాలకు పిలుపునిచ్చారు. చలికాలంలో హాస్టల్‌లో వేడి నీళ్లు రాక, ప్రభుత్వం దుప్పట్లు ఇవ్వకపోవడంతో విద్యార్థులు ఇబ్బందులు పడుతున్నారని హరీశ్‌రావు తెలిపారు. గత 4 నెలల నుంచి మెస్ బిల్లులు పెండిరగ్‌లో ఉన్నాయని పేర్కొన్నారు. అసెంబ్లీలో సీఎం రేవంత్ రెడ్డి గ్రీన్ ఛానల్ పెట్టి రాష్ట్రంలో ఒక్క రూపాయి బిల్లు పెండిరగ్ లేదని శాసనసభ సాక్షి గా చెప్పారని ప్రస్తావించారు. ఇదేనా గ్రీన్ ఛాలెంజ్ అని ప్రశ్నించారు. జీతం అగొచ్చు కానీ మెస్ బిల్లులు మాత్రం ఆగవు అన్న సీఎం మాట ఏమైందని నిలదీశారు. ముఖ్యమంత్రి మాటలు కోటలు దాటుతున్నాయి కానీ చేతలు గడప దాటడం లేదని విమర్శించారు. రేవంత్ రెడ్డి మాటల ముఖ్యమంత్రి తప్ప చేతల ముఖ్యమంత్రి కాదని హరీశ్‌రావు ఎద్దేవా చేశారు. రేవంత్ రెడ్డి పరిపాలన విరీద పట్టు కోల్పోయారని.. ఈ ప్రభుత్వం ఫెయిల్ అనిపిస్తుందని చెప్పారు. అసెంబ్లీలో చెప్పిన మాటలు అమలు కాకపోవడం దారుణమని విమర్శించారు. ప్రభుత్వం ఆరు గ్యారెంటీలు అమలు చేయడం లేదని మండిపడ్డారు. మహాలక్ష్మి, తులం బంగారం ఎటు పోయాయని ప్రశ్నించారు. ముఖ్యమంత్రి మాటలు అధికారులు వినడం లేదా లేక ముఖ్యమంత్రి ఉత్త మాటలు చెప్పానని అధికారులకు చెబుతున్నారా అని సందేహం వ్యక్తం చేశారు. ముఖ్యమంత్రి అంటే అధికారులకు భయం లేదా విలువ లేదా.. గౌరవం లేదా అని నిలదీశారు. తక్షణమే అన్నిచోట్ల మెస్ చార్జీలు విడుదల చేయాలని రాష్ట్ర ప్రభుత్వాన్ని హరీశ్‌రావు డిమాండ్ చేశారు. అన్ని శాఖలు విరీ దగ్గర పెట్టుకొని ఎందుకు రివ్యూ చేయడం లేదని నిలదీశారు. ధళ్లీ పైసలు ఇచ్చినా గల్లీ విడుదల చేయడం లేదని విమర్శించారు. రూ.1300కి పెంచిన మెస్ ఛార్జిలు ఇప్పటికీ అమలు కాలేదని తెలిపారు. అర్బన్ రెసిడెన్షియల్‌లో రూ.1,050 మెస్ ఛార్జిలు మాత్రమే ఇస్తున్నారని పేర్కొన్నారు. 1 నుంచి 7 తరగతి వరకు 1300, ఎనిమిదో తరగతికి రూ.1500 మెస్ ఛార్జిలు ఇవ్వాలని డిమాండ్ చేశారు. కాస్మోటిక్ ఛార్జిలు ఇంకా 100 రూపాయలు మాత్రమే ఇస్తున్నారని.. వాటిని150 రూపాయలకు పెంచి ఇవ్వాలన్నారు. తల్లిదండ్రులకు దూరంగా రెసిడెన్షియల్ స్కూళ్లలో ఉన్న విద్యార్థులపై ప్రభుత్వం మరింత బాధ్యతగా ఉండాలని హరీశ్‌రావు సూచించారు. సీఎం రేవంత్ రెడ్డి ఏ విషయంలో కూడా మాట నిలుపుకోలేదని హరీశ్‌రావు విమర్శించారు. ఏ విషయంలోనూ చెప్పిన మాటకు క్షేత్రస్థాయిలో పొంతన లేదని అన్నారు. అసెంబ్లీ లో చెప్పినట్లుగా తక్షణమే మెస్ బిల్లులు, కాస్మోటిక్ బిల్లులు విడుదల చేయాలని డిమాండ్ చేశారు.

బొకేల బదలు.. పుస్తకాలు ఇవ్వండి

- బుక్ఫెయిర్ సందర్శించిన గవర్నర్

హైదరాబాద్,డిసెంబర్28 (నినాదం న్యూస్) : శుభకార్యాలకు వెళ్లినప్పుడు బొకేలకు బదులుగా పుస్తకాలు ఇవ్వాలని తెలంగాణ గవర్నర్ జిష్ణుదేవ్ వర్మ సూచించారు. శనివారం ఆయన హైదరాబాద్ బుక్ ఫెయిర్‌ను సందర్శించి మాట్లాడారు. 'పుస్తకాల్లో అనంతమైన జ్ఞానం ఉంది. నిరక్షరాస్యుల కోసం ఆడియో బుక్స్ కూడా అందుబాటులోకి వచ్చాయి. పుస్తకాలను నమిలి మింగేయాలనేంత క్షుణ్ణంగా చదవాలి. హైదరాబాద్ బుక్ ఫెయిర్ సంప్రదాయబద్ధంగా పుస్తకాల్ని ప్రమోట్ చేస్తోంది. మానవ నాగరికత వర్ధిల్లినంతకాలం పుస్తకాలు ఉంటాయి. ఈ–బుక్స్ కంటే పుస్తకాల్లోనే మజా ఉంటుంది. రచయితతో డ్రెరెక్ట్‌గా మాట్లాడుతున్నట్టు ఉంటుంది. విశ్వం గురించి తెలియాలంటే పుస్తకాలు చదవాల్సిందే. ఈ–పుస్తకాలు చదివితే ఆ ఫీల్ ఉండదని పలువురు చెబుతున్న మాట. పెద్దలు అందరూ యువతను పుస్తకాల వైపు ప్రోత్సహించాలి' అని గవర్నర్ సూచించారు.

వేణుగోపాలస్వామి ఆలయంలో ప్రత్యేక పూజలు

సుల్తానాబాద్, డిసెంబర్ 28 (నినాదం న్యూస్): ధనుర్మాసాన్నిపురస్కరించుకొని స్థానిక శ్రీ వేణుగో పాల స్వామి ఆలయం లో ప్రత్యేక పూజలు నిర్వ హించారు. శనివారం ఉదయం 5 గంటలకు భక్తు లు గోదా కృష్ణ అష్టోత్తర పారాయణాలు చేశారు అనంతరం హను మాన్ చాలీసా,కృష్ణాష్టకం పం చాయతీ స్తోత్రం తదితర స్తోత్రాలను పారాయణం చేశారు అనంతరం గోదాదేవికి 30 తిరుప్పావై కి చెందిన పాశురాలను భక్తులందరూ అనుసంధా నం చేశారు. వేణుగోపాల స్వామికి పెద్ద ఎత్తున తు లసీదళాలతో అర్చన చేస్తూ మాలలు సమర్పిం చారు. భక్తులు స్వామి వారికి గోదాఅమ్మ వారికి పలు మంగళ హారతులను సమర్పించారు. అనం తరం భక్తులందరికీ తీర్థ ప్రసాదలను పంపిణీ చే శారు. ఈ కార్యక్రమంలో ఆలయ అర్చకులు సా విత్రి శ్రావణ్ కుమార్ గోపి వినయ్ తో పాటు వికా స తరంగిణి అధ్యక్షులు సాదుల సుగుణాకర్ సు నీత దంపతులు, పల్లా లలిత సుభాషిని కట్టా ర మా,అరుణ లత గౌరీ, దీప సుగుణ ,తదితరులు పాల్గొన్నారు.

సమగ్ర శిక్షలో పనిచేస్తున్న వారిని రెగ్యులర్ చేయాలి

- జిల్లా అధ్యక్షుడు గోనె యువరాజు

నర్సంపేట, డిసెంబర్28 (నినాదం) : గత కొద్ది రోజులుగా తమ సమస్యలు పరిష్కరించాలని రాష్ట్రవ్యాప్తంగా శాంతియుతంగా నిరసన కార్యక్రమాలు చేస్తున్న సర్వ శిక్షణ అభియాన్ కార్యకర్తలు రాష్ట్ర ప్రభుత్వానికి చీమకుట్టినట్టు కూడా లేదని బిఆర్ టియు జిల్లా అధ్యక్షుడు గొనె యువరాజుఅన్నారు. శనివారం సమ్మె చేస్తున్న శిబిరాన్ని సందర్శించి వారికి బి ఆర్ టి యు మద్దతు ఉంటుందని తెలిపారు. ఈ సందర్భంగా యువరాజు మాట్లాడుతూ విద్యాశాఖ సమగ్ర శిక్షలో కాంట్రాక్టు పద్ధతిలో విధులు నిర్వహిస్తున్న ఉద్యోగులను రెగ్యులర్ చేయాలని అప్పటివరకు పే స్కేల్ ఇచ్చి ఉద్యోగ భద్రత కల్పించాలని డిమాండ్ చేశారు. 2023 ఆగస్టు నెలలో ఇప్పటి ముఖ్యమంత్రి టీపీసీసీ అధ్యక్షుని హోదాలో ఉన్నప్పుడు కాంగ్రెస్ అధికారంలోకి వస్తే రెగ్యులర్ చేస్తామని మాట ఇచ్చి అధికారంలోకి వచ్చి సంవత్సరం గడిచిన ఆ ఊసే లేదు అన్నారు. ప్రభుత్వ టీచర్లతో సమానంగా టెట్టు క్వాలిఫై అయ్యి బీఈడీ పూర్తి చేసి 12 ఏళ్ల నుండి పనిచేస్తున్నారని సమగ్ర శిక్ష ఉద్యోగులందర్నీ విద్యాశాఖలో విలీనం చేయాలని డిమాండ్ చేశారు. ప్రతి ఉద్యోగికి జీవిత బీమా 10 లక్షలు ఆరోగ్య బీమా 10 లక్షలు సౌకర్యం కల్పించాలని, కొత్తగా విద్యా శాఖలో నియామకాలు నిర్వహిస్తే అట్టి నియమాకంలో వెయిటేజీ ఇవ్వాలని కోరారు. గత 23 రోజుల నుండి నిరాహార దీక్ష చేస్తున్న ప్రభుత్వం నుండి ఎలాంటి స్పందన లేకపోవడం బాధాకరమన్నారు. ప్రజా పాలన అని గొప్పలు చెప్పుకునే ప్రభుత్వం వీరు చేస్తున్న ఆందోళన కళ్ళకు అగుపడుతలేదా అని ప్రశ్నించారు. భవిష్యత్తులో వారు నిర్వహించే ఆందోళన పోరాటాలకు పరోక్ష ప్రత్యేక సహకారం బి ఆర్ టి యు సంఘం వైపు నుండి సంపూర్ణ మద్దతు ఉంటుందని వారికి భరోసా ఇచ్చారు. ఈ కార్యక్రమంలో వరంగల్ జిల్లా అధ్యక్షుడు శ్రీధర్ హనుమకొండ జిల్లా అధ్యక్షుడు పాషా నాయకులు రమేష్ రాజకుమార్ అన్నపూర్ణ కవిత రజిత తదితరులు పాల్గొన్నారు.

మహేశ్‌బాబు మూవీలో ప్రియాంక చోప్రా

మహేశ్ బాబు హీరోగా రాజమౌళి దర్శకత్వంలో రానున్న ఓ చిత్రంలో ప్రియాంక చోప్రా ఛాన్స్ కొట్టేసింది. ఎంబి29'గా ఇది ప్రచారంలో ఉంది. ప్రస్తుతం సినీ ప్రియులంతా ఎదురుచూస్తున్న చిత్రాల్లో ఇదీ ఒకటి. తాజాగా దీనికి సంబంధించిన కొన్ని అప్‌డేట్‌లు సోషల్ మీడియాలో వైరల్‌గా మారాయి. ఇండోనేషియా నటి చెల్సియా ఎలిజబెత్ ఇస్లాన్ ఈ చిత్రంలో హీరోయిన్‌గా నటించనున్నట్లు గతంలో వార్తలు జోరుగా ప్రచారం అయ్యాయి. ఇప్పుడు మరో నటి పేరు తెరపైకి వచ్చింది. బాలీవుడ్ టాలెంటెడ్ హీరోయిన్ ప్రియాంక చోప్రా ఈ సినిమాలో నటించనున్నట్లు వార్తలు వస్తున్నాయి. ఆమెతో చర్చలు జరిపినట్లు టాక్ వినిపిస్తుంది. ఇందులో హీరోతోపాటు హీరోయిన్ పాత్రకు ప్రాధాన్యం ఉంటుందని ప్రియాంక అయితే ఆ పాత్రకు న్యాయం చేయగలదని చిత్రబృందం భావిస్తున్నట్లు తెలుస్తోంది. అందుకే ఆమెను తీసుకునే ఆలోచనలో ఉన్నట్లు సమాచారం. ప్రియాంక కూడా ఈ సినిమాలో నటించేందుకు ఆసక్తిగా ఉన్నారట. ఈ పాత్ర కోసం ఇప్పటికే ఆమె ప్రిపరేషన్ కూడా మొదలుపెట్టారట. ఇక ఈ సినిమా షూటింగ్‌కు సంబంధించిన అప్‌డేట్ కూడా సోషల్ మీడియాలో షేర్ అవుతోంది. ఏప్రిల్ నుంచి ఈ చిత్రం రెగ్యులర్ షూటింగ్ ప్రారంభం కానున్నట్లు తెలుస్తోంది. దీనికి సంబంధించిన అధికారిక ప్రకటన కోసం అభిమానులు ఎదురుచూస్తున్నారు.

సీఎం మీటింగ్‌తో అపోహలు తొలగిపోయాయి

- సమాజానికి ఉపయోగపడే వీడియోలు చేయడంలో తప్పులేదు : తమ్మారెడ్డి

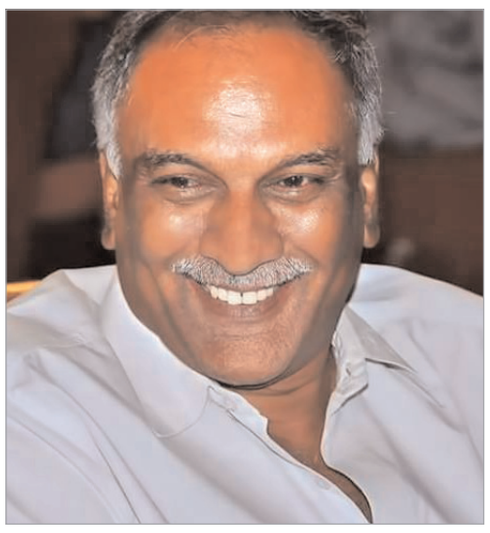

ఇండస్ట్రీకి, ప్రభుత్వానికి మధ్య గ్యాప్ వచ్చిందనే అపోహ సిఎంతో జరిగిమీటింగ్‌తో తొలగిపోయిందని నిర్మాత తమ్మారెడ్డి భరద్వాజ అన్నారు. అది బెస్ట్ మీటింగ్ అని అక్కడికి వెళ్లినవాళ్లు నాతో చెప్పారు. ఫిల్మ్ ఛాంబర్ తరఫున మేము గతంలో ప్రభుత్వాన్ని కలిశాం. గద్దర్ అవార్డుల విషయంలో కొన్ని సలహాలిచ్చాం. గతంలో మేము కూడా కొన్ని సినిమాలకు బెనిఫిట్ షోలు వేశాం. కానీ, ఉచితంగా ప్రదర్శించాం. ప్రస్తుతం ఆ పరిస్థితి మారిపోయింది. దీని గురించి ప్రేక్షకులు, నిర్మాతలు ఆలోచించాలి. తాజాగా విడుదలైన 'పుష్ప2' అంతర్జాతీయ స్థాయిలో గుర్తింపు తెచ్చుకుంది. అంటే మనం ఇప్పటికే ఇంటర్నేషనల్ స్థాయికి చేరాం. అన్ని భాషల్లో సినిమాలు తీస్తున్నాం. ప్రేక్షకులను అలరిస్తున్నాం అన్నారు. చిత్ర పరిశ్రమలో చోటుచేసుకుంటున్న పరిణామాలపై ఫిల్మ్ ఛాంబర్ మాజీ అధ్యక్షుడు, నిర్మాత, దర్శకుడు తమ్మారెడ్డి భరద్వాజ మీడియాతో మాట్లాడారు. తాజాగా సినీ ప్రముఖులు సీఎంను కలవడం గురించి మాట్లాడారు. ప్రభుత్వం చేపట్టే అవగాహన కార్యక్రమాలపై నటీనటులందరూ వీడియోలు చేయాలని కోరారు. అందరినీ సమన్వయ పరచడానికే ఫిల్మ్ ఛాంబర్ ఉంది. తాజాగా సినీ ప్రముఖులంతా ప్రభుత్వాన్ని కలిశారు. ఎఫ్‌డీసీ ఛైర్మన్ తరఫున వెళ్లారు. తాజాగా జరిగిన మీటింగ్‌లో వాళ్లు సినిమాల గురించి మాట్లాడలేదు. ఇండస్ట్రీ అభివృద్ధికి ప్రభుత్వం నుంచి మరింత సహకారం కోరడానికి వెళ్లారు. ప్రభుత్వం చేపట్టే అవగాహన కార్యక్రమాలకు మన హీరోలందరూ సపోర్ట్ చేస్తూనే ఉన్నారు. అది మన డ్యూటీ. మనం సినిమాతో డబ్బులు సొంతం చేసుకుంటున్నప్పుడు సమాజానికి ఎంతోకొంత ఉపయోగపడే వీడియో చేయడం తప్పులేదు. సినిమాల రిలీజ్ సమయంలోనే కాదు ఎప్పుడూ సమాజానికి ఉపయోగపడే పనులు చేస్తూనే ఉండాలని నా అభిప్రాయం. లంచం తీసుకొని టికెట్ ధరలు పెంచారని వచ్చిన వార్తల గురించి ఇండస్ట్రీ ప్రముఖులతో సీఎం మాట్లాడినట్లు సమాచారం. ఇండస్ట్రీ వాళ్లకు గవర్నమెంట్ దగ్గరకు తరచూ వెళ్లాల్సిన అవసరం లేదు. ఏదైనా సమస్యలు ఉన్నప్పుడే కలుస్తాం. 'గతంలో చెన్నై నుంచి ఇండస్ట్రీ హైదరాబాద్ రావడానికి 40 ఏళ్లు పట్టింది. ఇక్కడి నుంచి మరోచోటకు వెళ్లాలన్నా అంత సమయమే పడుతుంది. చిరంజీవి కుటుంబం నుంచి మీటింగ్‌కు ఎవరూ ఎందుకు వెళ్లలేదో నాకు తెలియదు. బహుశా వారికి ఏమైనా ముఖ్యమైన పనులు ఉన్నాయేమో. ఇండస్ట్రీలో ఉన్న వారందరూ నాకు పిల్లలతో సమానం. అల్లు అర్జున్‌కు నేషనల్ అవార్డు వచ్చినప్పుడు సంతోషించాను. అలానే సంధ్య థియేటర్ ఘటనపై కూడా తాజాగా నా అభిప్రాయాన్ని చెప్పాను. నా ఉద్దేశం ఎవరినీ బాధపెట్టడం కాదు. నా పిల్లలతో సమానం కాబట్టి వాళ్ల గురించి మాట్లాడతాను. కొందరి మాట వింటే భవిష్యత్తు బాగుంటుంది. మరి కొందరికి దూరంగా ఉండండి అని చెప్పడానికి ప్రయత్నం చేస్తుంటాను' అని తమ్మారెడ్డి భరద్వాజ చెప్పారు.

'ఆర్ఆర్ఆర్ : బిహైండ్ అండ్ బియాండ్'

- మేకింగ్ టీమ్‌ను అభినందించిన రాజమౌళి

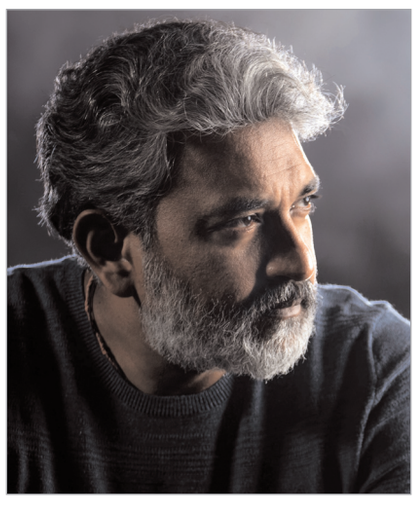

'ఆర్ఆర్ఆర్: బిహైండ్ అండ్ బియాండ్' కోసం వర్క్ చేసిన టీమ్‌ను ఉద్దేశించి అభినందిస్తూ..దర్శకుడు రాజమౌళి తాజాగా ఎక్స్ వేదికగా పోస్ట్ పెట్టారు. టీమ్ పనితనాన్ని ఆయన మెచ్చుకున్నారు. అందరూ అద్భుతంగా పని చేశారని అన్నారు. 'దాదాపు 13 ఏళ్ల క్రితం ప్రదీప్‌ను కలిశా. ఒక అభిమానిగా అతడు నాకు అప్పుడు తెలుసు. ఈరోజు ప్రదీప్‌తోపాటు వాల్స్ అండ్ ట్రెండ్స్‌లోని అతడి టీమ్ 'ఆర్ఆర్ఆర్: బిహైండ్ అండ్ బియాండ్' కోసం ఎంతో వర్క్ చేశారు. మరో ఫ్యాన్ గర్ల్ శిరీష, వంశీ మంచి టాలెంట్ ఉన్న ఎడిటర్లు. 20టీబీ డేటాలో సరైన ఫుటేజ్‌ను కనుగొనడం అంత సులభమైన విషయం కాదు. సినిమా కంటే డాక్యుమెంటరీ చాలా ఎమోషనల్‌గా ఉందని వస్తోన్న ప్రశంసలే వారి ప్రతిభకు నిదర్శనం. టీమ్ విషయంలో చాలా గర్వంగా ఉన్నా. వీళ్లందరూ మరెన్నో ఉన్నత శిఖరాలను అందుకోవాలని కోరుకుంటున్నా' అని రాజమౌళి పేర్కొన్నారు. భారతీయ సినిమా ఖ్యాతిని ప్రపంచదేశాలకు వ్యాప్తి చేసిన చిత్రం 'ఆర్ఆర్ఆర్' . రామ్‌చరణ్, ఎన్టీఆర్ ప్రధాన పాత్రల్లో దర్శక ధీరుడు రాజమౌళి తెరకెక్కించిన ఈ చిత్రం 2022లో విడుదలై ప్రపంచవ్యాప్తంగా భారీ వసూళ్లు రాబట్టిన విషయం తెలిసిందే. ప్రతిష్టాత్మకంగా భావించే ఆస్కార్ (నాటు నాటు పాటకు) అవార్డు కూడా సొంతం చేసుకుంది. ఈ సినిమా చిత్రీకరణ విశేషాలను తెలియజేస్తూ ఇటీవల చిత్రబృందం 'ఆర్ఆర్ఆర్: బిహైండ్ అండ్ బియాండ్' అనే డాక్యుమెంటరీ సిద్ధం చేసింది. తాజాగా ఇది నెట్‌ఫ్లిక్స్ వేదికగా విడుదలైంది. సినిమాలోని కీలక సన్నివేశాల చిత్రీకరణ, షూటింగ్‌లో చోటుచేసుకున్న సరదా మూమెంట్స్, నటీనటులు, దర్శక నిర్మాతల అనుభవాలతో ఈ డాక్యుమెంటరీ రూపుదిద్దుకుంది. దీనిని చూసిన ప్రతిఒక్కరూ టీమ్‌ను ఎంతగానో మెచ్చుకుంటున్నారు. సినిమాతో పోలిస్తే డాక్యుమెంటరీ ఎంతగానో మనసుని హత్తుకుందని పలువురు పేర్కొంటున్నారు. అంతేకాకుండా, డాక్యుమెంటరీ విభాగంలో ఇది కనుక ఆస్కార్‌కు వెళితే తప్పకుండా అవార్డు వస్తుందని పలువురు అభిప్రాయం వ్యక్తం చేస్తున్నారు.

మార్కో తెలుగు ట్రైలర్ విడుదల

ఉన్ని ముకుందన్ కథానాయకుడిగా హనీఫ్ దర్శకత్వంలో రూపొందిన యాక్షన్ థ్రిల్లర్ 'మార్కో' ఇటీవల మలయాళంలో విడుదలైన ఈ మూవీ బాక్సాఫీస్ వద్ద కాసుల వర్షం కురిపిస్తోంది. రూ.30కోట్లతో నిర్మించిన ఈ చిత్రం విడుదలైన వారంలో రోజుల్లోనే రూ.80కోట్లకు పైగా వసూలు చేసినట్లు ట్రేడ్ వర్గాలు లెక్కగట్టాయి. ఇప్పుడు తెలుగు ప్రేక్షకులను అలరించడానికి సిద్ధమైంది. నూతన సంవత్సరం సందర్భంగా జనవరి 1న ఈ చిత్రం విడుదల కానుంది. తాజాగా చిత్ర ట్రైలర్ విడుదలైంది. యాక్షన్ సన్నివేశాలను పెద్ద పీట వేసినట్లు ప్రచార చిత్రాలు చూస్తే అర్థమవుతోంది.

పుష్ప-2 నుంచి షెకావత్ పాట విడుదల

అల్లు అర్జున్ కథానాయకుడిగా నటించిన తాజా చిత్రం 'పుష్ప 2 ది రూల్' సుకుమార్ దర్శకత్వంలో వచ్చిన ఈ సినిమాలో రష్మిక కథానాయిక నటించింది. డిసెంబర్ 5న ప్రేక్షకుల ముందుకు వచ్చిన ఈ చిత్రం బాక్సాఫీస్ వద్ద కాసుల వర్షం కురిపిస్తున్న విషయం తెలిసిందే. ఇప్పటికే వరల్డ్ వైడ్‌గా రూ.1700 కోట్లకు పైగా వసూళ్లను రాబట్టింది ఈ చిత్రం. అయితే ఈ మూవీ నుంచి ఫుల్ వీడియో సాంగ్‌లను ఒక్కొక్కటిగా వదులుతున్న విషయం తెలిసిందే. ఇప్పటికే 'పుష్ప రాజ్' సాంగ్‌తో పాటు 'దెబ్బలు పడతాయ్ రో.. దెబదెబ్బలు పడతాయ్ రో.. కిస్ కిస్ కిస్సిక్' సాంగ్‌లను విడుదల చేసిన చిత్రబృందం తాజాగా మూవీలో ఇంటర్వెల్ ముందు వచ్చే దమ్ముంటే పట్టుకోరా షెకావత్ పట్టుకుంటే వదిలేస్తా సిండికేట్ అనే సాంగ్‌ను విడుదల చేసింది. థియేటర్‌లో ఉర్రుతలు ఊగించిన ఈ సాంగ్ విడుదలయ్యింది.

బేబీ బంప్ ఫోటోలతో సామ్ హల్‌చల్

టాలీవుడ్ స్టార్ నటి సమంత గురించి ప్రత్యేక పరిచయం అక్కర్లేదు. తన అందం, అభినయంతోపాటు నటనతో కోట్లాది మంది అభిమానుల్ని సొంతం చేసుకుంది. ఏమాయ చేశావే చిత్రంతో తెలుగు ఇండస్ట్రీకి పరిచయమైన ఈ సుందరి.. అతి కొద్ది రోజుల్లోనే స్టార్ హీరోయిన్‌గా గుర్తింపు తెచ్చుకుంది. అనంతరం మంచి ఫామ్‌లో ఉండగానే టాలీవుడ్ నటుడు నాగచైతన్యను ప్రేమపెళ్లి చేసుకుంది. ప్రస్తుతం అతడితో విడాకులు తీసుకుని సింగిల్‌గా ఉంటోంది. ఈ క్రమంలో సమంతకు సంబంధించిన కొన్ని ఫొటోలు ప్రస్తుతం నెట్టింట షేక్ చేస్తున్నాయి. ఆ ఫొటోల్లో సామ్ బేబీ బంప్‌తో కనిపించడం అందరినీ ఆశ్చర్యానికి గురి చేస్తోంది. అయితే, అవి ఆర్టిఫిషియల్ ఇంటెలిజెన్స్‌తో రూపొందించినవిగా తెలిసింది. ఏఐ సాయంతో సమంత బేబీ బంప్ ఫొటోలను క్రియేట్ చేసి సోషల్ మీడియాలో పోస్టు చేశారు. ఇవి కాస్తా వైరల్ కావడంతో నెటిజన్లు, అభిమానులు షాక్ అవుతున్నారు. నాగచైతన్యతో విడాకుల అనంతరం మాతృత్వాన్ని అనుభవించాలని ఉందంటూ సామ్ అప్పట్లో చెప్పుకొచ్చిన విషయం తెలిసిందే. ఇప్పుడు బేబీ బంప్ ఫొటోలు చూసిన వారంతా ఈ విషయాన్నే గుర్తు చేసుకుంటున్నారు.